



祝卒業

April.2017
H29.4
豊頃町広報紙

特集 平成 29 年度 予算の概要

広報とよころ
社協だより

4月16日は



豊頃町長選挙の投票日です

入場券に記載されている投票所にお越しください

投票区	投票所	区 域	投票時間
1	豊頃町える夢館	茂岩一区、茂岩二区、茂岩三区、茂岩四区、茂岩五区、茂岩六区、牛首別区、茂岩南区、下農野牛区、農野牛区、礼作別区、旅来区	7:00 ～ 19:00
2	二宮構造改善センター	二宮東区、二宮中央区、二宮西区、湧洞区	
3	続セインタ活一	続内区、二里塚区、平和区	
4	十弗農業一	十弗町内区、礼文内区、十弗西区の一部	
5	豊頃地域コミュニティセンター	豊頃一区、豊頃二区、豊頃三区、上幌岡区、下幌岡区、豊頃区	
6	中央区コミュニティセンター	中央一区、中央二区、中央三区、十弗西区の一部	
7	大津地域コミュニティセンター	大津一区、大津二区、長節区	

4月16日に豊頃町長選挙が行われます。今回の選挙で選挙人名簿に登録され、選挙権のある人は次のとおりです。

- ・選挙人名簿登録基準日（4月10日）現在、豊頃町に引き続き3か月以上住所を有し、選挙期日（4月16日）に満18歳以上の人。
- ・豊頃町外から転入した人は、平成29年1月10日以前に豊頃町に転入届をし、引き続き豊頃町に住所を有していること。

ただし、選挙期日（投票日）に豊頃町に住所を有していなければ投票することはできません。詳しくは豊頃町選挙管理委員会（豊頃町役場内 ☎ 574-2211）までお問合せください。

サイレンの吹鳴を行います

明るくきれいな選挙の啓発普及と棄権防止を呼び掛けるため、次のとおりサイレンを吹鳴します。

時 間

午前7時（投票開始時間）

午後6時（投票所閉鎖1時間前）

地 区

茂岩・中央区・豊頃・大津・十弗の各市街

期日前投票制度をご利用ください

仕事の都合や旅行などで、投票日の投票が困難な人は、選挙の告示日の翌日から投票日の前日までの期間に、期日前投票ができます。なお、投票所にお越しの際は、「投票所入場券」を持参してください。

期日前投票期間 4月12日（水）～4月15日（土）

午前8時30分～午後8時

期 日 前 投 票 所 役場2階会議室

このような場合……
不在者投票ができます。

■入院中の人

北海道選挙管理委員会が指定した病院や老人ホームなどに入院・入所中の人は、施設内で不在者投票ができます。詳しくは、入院・入所先の施設にお問合せください。

■町外に滞在中の人

滞在先の選挙管理委員会、不在者投票ができます。

事前に、豊頃町選挙管理委員会へ投票用紙を請求してください。

■体が不自由な人

体が不自由で投票所に行けない人は、自宅で郵便による不在者投票ができます。この方法で投票できる人は、身体障害者手帳または戦傷病者手帳をお持ちの人（要件があります）、介護保険被保険者証に要介護5と記載されている人（町選挙管理委員会に申請）の交付（町選挙管理委員会に申請）を受けている必要があります。

開票は即日行います

開票は4月16日（日）
午後8時15分から

豊頃町える夢館はるにれホールで行います。この参観人は先着50人までです。参観を希望される方は午後8時までにご来場ください。

発行 豊頃町
〒089 - 5392
中川郡豊頃町茂岩本町 125 番地
☎ 015 (574) 2216
発行日 2017 年 4 月 1 日
編集 豊頃町企画課広報情報係



今月の表紙

今月の表紙は、3月24日に行われた豊頃小学校の卒業式の様子です。在校生たちの暖かい拍手に見送られ、大きな希望を胸に、母校を巣立って行きました。

役場などの連絡先

- ◆役場
☎ (574) 2211 (代表)・FAX (574) 3750 (総務課)
- ◆各課等 (ダイヤルイン)
総務課 ☎ (574) 2211
出納室 ☎ (574) 2212
住民課 ☎ (574) 2213
福祉課 ☎ (574) 2214
施設課 ☎ (574) 2215
企画課 ☎ (574) 2216
産業課 ☎ (574) 2217
農業委員会 ☎ (574) 2218
議会事務局 ☎ (574) 2222
教育委員会 (教育課) ☎ (579) 5801
(図書館) ☎ (579) 5802
- ◆支所・出先機関・町内関係機関
大津支所 ☎ (575) 2021
こどもプラザとよころ ☎ (574) 3931
給食センター ☎ (574) 4600
社会福祉協議会 ☎ (574) 3143
- ◆地域情報通信基盤施設の故障受付窓口
NTT 東日本データセンタ ☎ 0120 (860) 023
[24 時間 365 日受付]

ホームページ

豊頃町
<http://www.toyokoro.jp/>
豊頃町社会福祉協議会
<http://www.h3.dion.ne.jp/~toyo-sha/>

豊頃町の人口と世帯

2 月 28 日現在 (前月比)
住民基本台帳に基づく
人口 3,224 人 (-7)
男 1,539 人 (-1)
女 1,685 人 (-6)
世帯 1,477 世帯 (-2)

町内の交通事故

平成 29 年 1 月 1 日
～ 3 月 10 日 (前年比)
交通事故死ゼロ 614 日
発生 0 件 (0)
死者 0 人 (0)
傷者 0 人 (0)

目次

CONTENTS

02 4 月 16 日は豊頃町長選挙の投票日です

広報とよころ

- 04 平成 29 年度 予算の概要
- 06 豊頃町農業委員会の委員の募集について
- 07 平成 29 年度介護保険料額と納付方法のお知らせ
- 08 後期高齢者医療制度のお知らせ
- 09 国税庁からのお知らせ「確定申告が間違っていたとき」
平成 29 年度町外通勤者助成金のご案内
- 10 豊頃町産業振興事業補助金
- 11 国民年金からのお知らせ「国民年金学生納付特例制度をご存知ですか？」
- 12 はじめませんか？ 資源ごみの集団回収！
- 13 弁護士 おなやみごと無料相談 in 十勝
- 14 はるにれは見ていた「卒業おめでとう」 ほか
- 17 駐在だより「～春の全国交通安全運動の実施～」ほか
我が町商品券発売
- 18 みんなの図書館「毎週火曜日は図書館へ」 ほか
- 20 ジャネット号！ GO！
- 21 町民文芸 - 我が家のアイドル
- 22 人事異動を実施しました ほか

社協だより

- 23 ボランティア新聞
- 24 ひだまり交流館オープン 1 周年記念
「地域食堂」を開店します！

役場だより

- 25 INFORMATION ◎目次あり
主な施設の行事予定 ほか

裏 とよころカレンダー

告知 「茂岩山自然公園各施設がオープン！」

予

算

の

概

要



～ 当初予算は骨格編成 ～

▽平成29年度予算の概要
広報とよころ

社協だより

役場だより

平成29年第1回豊頃町議会定例会が3月3日から開催され、当初予算が次のとおり可決されました。

本年は、4月22日任期満了に伴う町長選挙の年であるため、予算編成は骨格予算となり、継続事業を中心に予算化されています。ここに、本年度予算の概要についてお知らせします。

平成29年度は、4月に町長選挙が行われるため骨格予算となり、一般会計の当初予算は42億1,172万2千円で、対前年度比6億140万9千円の減額（12・5％の減）、6特別会計をあわせた全会計総額では60億1,104万2千円で対前年度比9・3％の減となりました。

●●●一般会計●●●

一般会計の歳入について、普通交付税は1億5,485万6千円減（対前年度比7・3％の減）の19億6,015万9千円、臨時財政対策債は、2,000万円減（対前年度比16・7％の減）の1億円を見込みました。

また、財源不足に充てるための基金取崩しとして、財政調整基金から1億円の繰り入れを計上しました。

次に本年度の主な事業であります。が、本町の基幹産業である農業基盤整備の促進のため、「緊急農地基盤整備事業補助」に1,487万5千円、「道営負担事業」に4,537万円を、森林保全事業では、「町有林

造林事業」に2,972万6千円、「林道開設事業」に3,600万円、「茂岩本町小規模治山事業」に1,300万円を、水産業関連では「漁業経営近代化促進事業補助」に480万円を計上しております。

道路関連としては、町道の改良舗装や橋梁の長寿命化補修に

3億7,850万円を、住宅関連では高齢者住宅の建設や長寿命化のための個別改善工事に1億1,360万円を計上しました。

また、消防関連で防火水槽を2基整備するために1,400万円を計上しました。

会計別当初予算概要

(単位・千円、％)

会 計 名		29年度予算	28年度予算	増減率
一 般 会 計		4,211,722	4,813,131	△ 12.5
特 別 会 計	国民健康保険特別会計	652,756	678,906	△ 3.9
	介護保険特別会計	395,157	397,361	△ 0.6
	後期高齢者医療特別会計	58,103	56,184	3.4
	医療施設特別会計	124,366	149,701	△ 16.9
	簡易水道特別会計	221,346	183,733	20.5
	公共下水道特別会計	347,592	351,628	△ 1.1
	小 計	1,799,320	1,817,513	△ 1.0
合 計		6,011,042	6,630,644	△ 9.3

継続事業では、「豊頃町総合プロモーション推進協議会補助金」に503万円、「ふるさと応援寄附金制度事業」に2,078万6千円を計上し、福祉関連で「次世代育成支援金支給事業」に1,630万円、「福祉タクシー乗車券交付事業」に415万6千円、「乳幼児医療費助成事業（町単独分）」に440万円を、農業関連では「家畜飼養用水緊急支援対策事業」に470万円を、商工観光関連では、「プレミアム付特別商品券発行事業補助」に3,123万4千円、「とよころ物産直売会事業補助金」に236万円を、教育関連では「高等学校等就学助成」に680万4千円、昨年8月の台風被害により影響を受けた「はるにれの木」の保護修繕に99万7千円を計上しました。

●●● 特別会計 ●●●

特別会計については、簡易水道特別会計で「茂岩簡易水道基幹的施設改良事業」の開始により対前年度比20・5%の増となっておりますが、国民健康保険特別会計では保険給付費の減額による3・9%の減、医療施設特別会計は町債の償還終了等により16・9%の減で、6特別会計の総額は対前年度比1・0%減の17億9,932万円となっております。

一般会計当初予算概要

用語の解説

- ◆**地方交付税**
町が標準的な行政を運営するのに必要な財源を国が保障するため、一定の基準で交付
- ◆**国・道支出金**
国や道の基準に従って行った事業に対して受ける国や道からの補助金
- ◆**町債**
町が大きな建設事業などを行う際に、長期間にわたって利用することができ、多額の費用が必要な時に借り入れる長期的な借金
- ◆**繰入金**
基金や積立金を取り崩して財源に充てるお金
- ◆**諸収入**
預金利子や国、道の受託事業収入、給食費等
- ◆**公債費**
借入金の元金、利子の支払いに要する経費
- ◆**総務費**
全般的な管理事務、税務、戸籍、財産の維持管理等の経費
- ◆**民生費**
高齢者や障害者に対する社会福祉、保育所の運営管理などの児童福祉等、安定した社会生活に必要な経費
- ◆**衛生費**
ごみ、し尿処理、保健指導等、健康で衛生的な生活環境を保持するための経費
- ◆**農林水産業費**
農業、林業、水産業振興のための経費
- ◆**商工費**
商工業・観光振興のための経費
- ◆**土木費**
道路、住宅、各施設の新設および維持に要する経費
- ◆**教育費**
小・中学校、給食センター、総合体育館、える夢館の管理運営等、教育・文化に係る経費
- ◆**消防費**
東十勝消防事務組合負担金や災害対策のための経費

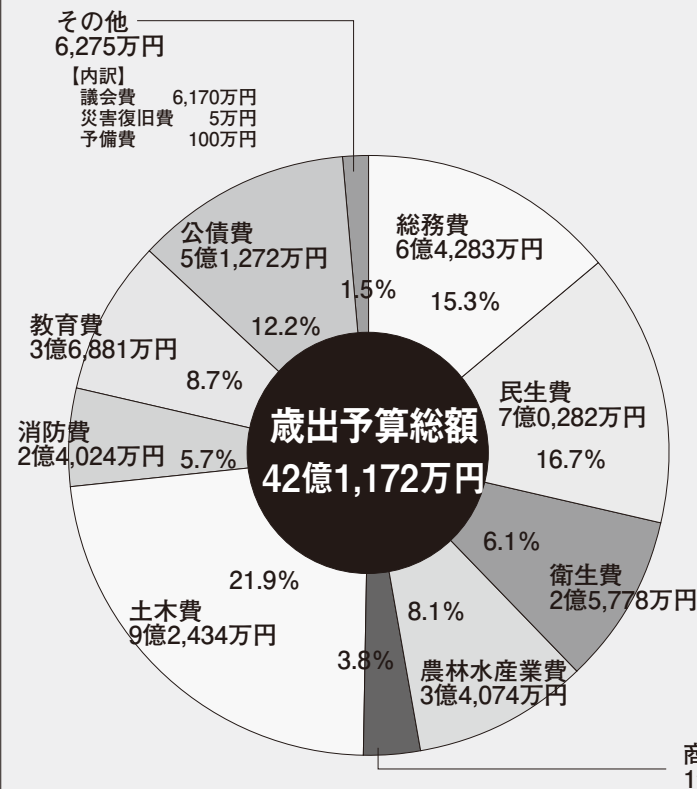
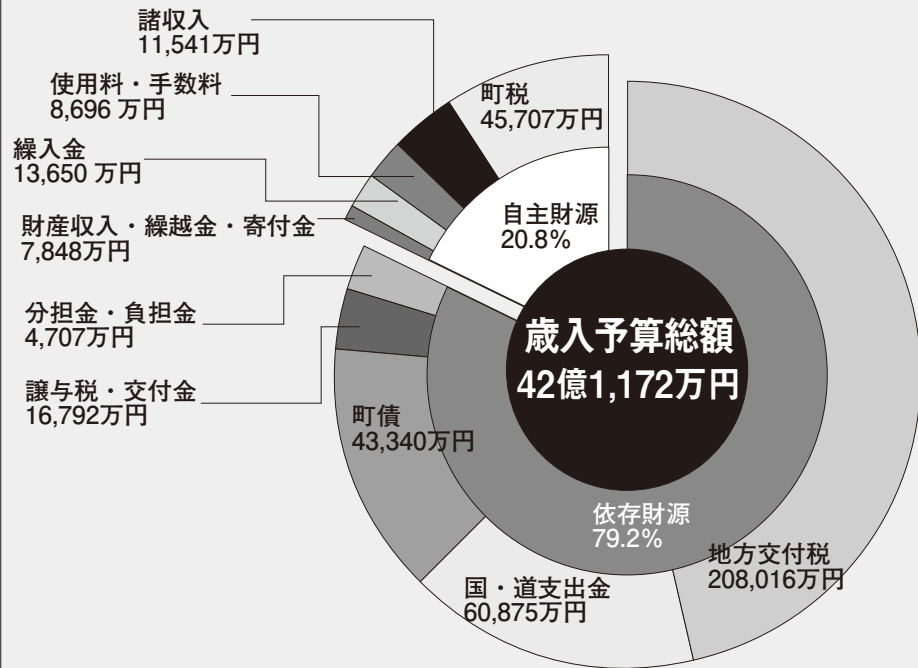

歳出前年度比較(万円)

款	前年比
議会費	△ 146
総務費	△ 3,635
民生費	△ 542
衛生費	△ 18,535
農林水産業費	△ 10,967
商工費	889
土木費	△ 17,602
消防費	△ 1,404
教育費	△ 4,380
災害復旧費	0
公債費	△ 3,819
予備費	0
計	△ 60,141

豊頃町農業委員会の委員の募集について

農業委員会等に関する法律が改正され、農業委員会の委員の選出方法が変わりました。
これまでは、公職選挙法による選挙及び町長の選任（議会・推薦団体）により委員が選出されていましたが、改正後は農業者等からの推薦をはじめ、農業者以外の方も含め広く一般からも公募し、推薦・応募のあった方の中から町長が議会の同意を得て任命します。

豊頃町では、改選期を迎える平成 29 年 7 月 20 日から新たな方法による委員の選出をすることになりますので、次のとおり募集を行います。

【募 集】

14 名

【任 期】

平成 29 年 7 月 20 日から平成 32 年 7 月 19 日まで（3 年間）

【身 分】

非常勤の地方公務員特別職

【主な業務内容】

- （1）農地の売買・賃貸など権利移動や農地転用についての審査、許可（農地の現地調査、総会審議）
- （2）農地に関する相談・調整
- （3）耕作放棄地の発生防止・解消（農地パトロールなど）
- （4）農政に対する意見・要望を踏まえた意見書の提出・要請活動

【推薦及び応募の資格】

- （1）豊頃町に住所を有する方（ただし、特別な事情がある場合にはこの限りではありません）
- （2）豊頃町の執行機関の委員でない方
- （3）豊頃町職員でない方

※以下の方は推薦及び応募ができません。

- ・破産手続開始の決定を受けて復権を得ない方。
- ・禁固以上の刑に処せられ、その執行が終わるまで又はその執行を受けることがなくなるまでの方。

【推薦及び応募について】

- （1）地区又は全域からの推薦
農業者等推薦する方が文書をもって推薦します。
- （2）法人・団体からの推薦
法人や農業者の組織する団体等の代表者が文書をもって推薦します。
- （3）一般応募
委員候補者に応募しようとする方は、応募申込書を提出します。

【応 募】

豊頃町農業委員会委員候補者推薦書又は応募申込書に必要事項を記入・押印し提出書類の請求については、農業委員会事務局にご連絡いただくか、若しくは、豊頃町ホームページからダウンロードしてご利用ください。

【応募書類の提出】

豊頃町農業委員会事務局へ直接お持ちいただくか、郵送等により提出してください。

【推薦・応募の受付期間】

平成 29 年 4 月 3 日（月）から平成 29 年 4 月 28 日（金）まで（午後 5 時 15 分必着）

平成 29 年度 介護保険料額と納付方法のお知らせ

豊頃町の基準保険料額 月額 4,936 円

○あなたの介護保険料は？

基準保険料額（4,936 円月額）をもとに、本人と世帯員の町民税の課税状況や本人の所得金額に応じて保険料が決定されます。平成 29 年度の保険料額は下記のとおり算出されます。

平成 29 年度 介護保険料額

所得段階	対 象 者	基準額	調整率	保険料額
第 1 段階	・生活保護受給者 ・老齢福祉年金受給者で、世帯全員が町民税非課税の方 ・世帯全員が町民税非課税で、本人の年金収入＋合計所得が 80 万円以下の方	月額 4,936 円	× 0.45	26,700 円 / 年
第 2 段階	・世帯全員が町民税非課税で、本人の年金収入＋合計所得が 80 万円を超えて 120 万円以下の方		× 0.62	36,700 円 / 年
第 3 段階	世帯全員が町民税非課税で、本人の年金収入＋合計所得が 120 万円を超える方		× 0.75	44,400 円 / 年
第 4 段階	世帯に町民税課税者がいるが、本人は非課税で、本人の年金収入＋合計所得が 80 万円以下の方		× 0.87	51,500 円 / 年
第 5 段階	世帯に町民税課税者がいるが、本人は非課税で、本人の年金収入＋合計所得が 80 万円を超える方		× 1.0	59,200 円 / 年
第 6 段階	本人が町民税課税で、前年の合計所得が 120 万円未満の方		× 1.2	71,000 円 / 年
第 7 段階	本人が町民税課税で、前年の合計所得が 120 万円以上 190 万円未満の方		× 1.3	77,000 円 / 年
第 8 段階	本人が町民税課税で、前年の合計所得が 190 万円以上 290 万円未満の方		× 1.5	88,800 円 / 年
第 9 段階	本人が町民税課税で、前年の合計所得が 290 万円以上の方		× 1.7	100,600 円 / 年
※年金収入	町民税の課税対象となる年金の収入です（障害年金・遺族年金は含まれません）。			
※合計所得	収入金額から必要経費に相当する金額を控除した金額のことです。			

介護保険料の納付方法

<特別徴収と普通徴収>

年金が年額 18 万円以上の方は、保険料が年金から天引き（特別徴収）されます。

徴収額は、4・6・8 月には前年度 2 月（平成 29 年 2 月）の保険料額をもとに仮に算定した保険料を納め（仮徴収）、10・12・2 月は平成 29 年度町民税の課税状況から算定した保険料から仮徴収分を除いた額を納めます（本徴収）。

また、年金が年額 18 万円未満の方は、役場から送付する納付書により、役場窓口や口座振替で納めます（普通徴収）。

普通徴収の方は、口座振替にすると納めに行く手間が省け、納め忘れの心配もありません。

納付書が届きましたら、同封の「口座振替依頼書」に必要事項を記入し、送付してください。

<こんな時は普通徴収になります>

年金が年額 18 万円以上の方は、本来特別徴収により納めますが、次のような場合には一定期間、普通徴収により納めることとなります。

- ・年度途中で 65 歳になったとき
- ・他の市町村から転入したとき
- ・年金支給が一時差し止めになったとき
- ・前年度 2 月（平成 29 年 2 月）に保険料が天引きされて
いないとき など



問合せ先

役場福祉課介護保険係 ☎ (574) 2214

後期高齢者医療制度のお知らせ

～ 保険料軽減の見直しについて～

■均等割2割・5割軽減の範囲が見直しされました

- 軽減は被保険者と世帯主の所得の合計で判定します。
- 被保険者ではない世帯主の所得も判定の対象となります
- 65歳以上の方の公的年金等に係る所得については、さらに15万円を引いた額で判定します。

【平成28年度】

所得が次の金額以下の世帯	軽減割合
33万円 + (26万5千円×世帯の被保険者数)	5割軽減
33万円 + (48万円×世帯の被保険者数)	2割軽減

【平成29年度から】

所得が次の金額以下の世帯	軽減割合
33万円 + (27万円 ×世帯の被保険者数)	5割軽減
33万円 + (49万円 ×世帯の被保険者数)	2割軽減

※9割・8.5割軽減については変更ありません。

所得が次の金額以下の世帯	軽減割合	
33万円かつ被保険者全員が所得0円(年金収入のみの場合、受給額80万円以下)	9割軽減	変更なし
33万円	8.5割軽減	

■所得割の軽減割合が見直しされました

- 被保険者個人の所得で判定します。

【平成28年度】

所得が次の金額以下の方	軽減割合
所得から33万円を引いた額が58万円以下の方	5割軽減

【平成29年度から】

所得が次の金額以下の方	軽減割合
所得から33万円を引いた額が58万円以下の方	2割軽減

■被用者保険の被扶養者だった方の軽減割合が見直しされました

- この制度に加入したとき、被用者保険の被扶養者だった方の軽減割合が、次のとおり見直しされました。
- ※被用者保険とは、協会けんぽ等、主にサラリーマンの方々が加入している健康保険のことで、国民健康保険等は含まれません。

【平成28年度】

区 分	所得割	均等割
被用者保険の被扶養者だった方	かかりません	9割軽減

【平成29年度から】

区 分	所得割	均等割
被用者保険の被扶養者だった方	かかりません	7割軽減

▼所得の状況により、均等割の軽減割合が9割、または8.5割に該当することがあります。

～平成29年度の保険料額は、6月に個別にお知らせします～

問合せ先

役場福祉課保険係 ☎ (574) 2214

北海道後期高齢者医療広域連合 ☎ 011 (290) 5601

国税庁からのお知らせ

確定申告が間違っていたとき

○税額を多く申告していたとき

- 【手続】更正の請求書に必要事項を記入して、納税地を所轄する税務署長に提出してください。
更正の請求書は、国税庁ホームページからダウンロードできます（税務署にも用意してあります）。
【期間】更正の請求書は、次の期間内に提出してください。
平成24年分から平成28年分・・・法定申告期限から5年以内

○税額を少なく申告していたとき

- 【手続】修正申告書に必要事項を記入して、納税地を所轄する税務署長に提出してください。
修正申告書は、国税庁ホームページからダウンロードできます（税務署にも用意してあります）。
【期間】修正申告は、税務署長から更正を受けるまではいつでもできますが、延滞税がかかることがありますので、できるだけ早く申告・納付するようにしてください。また、修正申告をする場合や、税務署長が更正を行う場合には、新たに加算税が賦課される場合があります。

○確定申告を忘れていたとき

確定申告をしなければならないのに、確定申告をすることを忘れていたときは、できるだけ早く申告するようにしてください。申告の必要があるにもかかわらず、確定申告をしなかった場合には、税務署長が所得金額や税額を決定します。

－ 税に関する情報は国税庁ホームページへアクセス www.nta.go.jp －

平成 29 年度町外通勤者助成金のご案内

町内に居住し町外へ通勤する若者に月額 7 千円の豊頃町商品券を支給します。

☆ 次のすべての要件に該当する方

- ① 町内に居住し、町外の職場に通勤している方
- ② 昭和 52 年 4 月 2 日～平成 11 年 4 月 1 日生まれの方
- ③ 月 15 日以上町の通勤日数が 3 か月以上ある方
- ④ 通勤者および同居家族が町税その他町に対する債務を完納している方
- ⑤ 高等学校、専門学校、大学等に在学していない方

☆ 助成基準日

助成を受けようとする方は 9 月 15 日（上半期）、3 月 15 日（下半期）に対象要件を満たしていること。

☆ 助成金額

月額 7 千円分の豊頃町商品券を支給します。
ただし、通勤実績に応じて支給月数が変わります。

☆ 申請時期

上半期の申請は 9 月末日まで、下半期の申請は 3 月末日までの申請となります。

☆ 交付時期

上半期分・下半期分の助成金は、申請月の翌月までに交付します。

10 月（上半期分）4 月（下半期分）

※ 詳細については企画課町づくり推進係までお問い合わせください。



問合せ先 役場企画課町づくり推進係 ☎ (574) 2216

豊頃町産業振興事業補助金

平成 29 年度産業振興事業の応募を受付します。

募集内容は次のとおりです。新たな取り組みなどを計画されている方は、企画課町づくり推進係にご相談のうえ応募ください。

産業振興事業メニュー

事業名	事業内容	補助対象者	補助金額等
人材育成事業			
事業者および後継者育成・従事者育成	事業に従事する者および後継者・従事者を育成するために伴う経費への支援および助成 ①新技術、知識および資格の取得 ②資質向上の教育	①農林水産業、商工業事業を行う方 ②その他町長が認めた方	補助金額 補助対象経費の2分の1以内 総額 30 万円以内 交付回数 同一事業者につき年 1 回
起業等支援事業			
新規起業支援	これまでに事業活動を行っていない方が、次に該当する場合に伴う経費への支援および助成 ①新たに事業を開始する場合 ②町外から移転して町内で事業を開始する場合	町内で起業しようとする方で、地域に密着した事業に取り組む方	補助金額 補助対象経費の2分の1以内 総額 300 万円以内 交付回数 同一事業者につき年 1 回
異業種進出支援	すでに事業活動を行っている事業者が、経営基盤強化のため、町内で新たな分野での事業を開始する場合に伴う経費への支援および助成	①農林水産業、商工業事業を行う方 ②その他町長が認めた方	補助金額 補助対象経費の2分の1以内 総額 300 万円以内 交付回数 同一事業者につき年 1 回。継続事業は 3 年まで補助。
新製品等開発支援	次の事業内容に伴う経費への支援および助成 ①新製品、新技術若しくは新サービスの開発、製品改良または生産方式等の改善に係る機器または設備の導入 ②基礎研究、試用試験その他の試験		補助金額 補助対象経費の2分の1以内 総額 300 万円以内 交付回数 同一事業者につき年 1 回。継続事業は 3 年まで補助。
販路開拓支援	販路開拓に伴う経費への支援および助成 ①展示会等の開催 ②展示会等への参加、出展 ③専門コンサルタントへの委託等		補助金額 補助対象経費の2分の1以内 総額 150 万円以内 交付回数 同一事業者につき年 1 回。継続事業は 3 年まで補助。
デザイン開発支援	新製品のデザイン開発または既製品デザインの改善をする場合に伴う経費への支援および助成		補助金額 補助対象経費の2分の1以内 総額 50 万円以内 交付回数 同一事業者につき年 1 回。継続事業は 3 年まで補助。
民有林植林奨励事業	町内の山林に植林する経費への助成	町内に住所ならびに土地を有する方	補助金額 1 ヘクタールあたり 5 万円以内
商店街活性化事業			
店舗改修等支援	次に掲げる要件に該当し、町内に在する老朽化した店舗の改修又は移転費用の一部を助成 ①現在の店舗で事業を開始して 5 年が経過していること ②これまで本補助金を受けていないこと ③商工会に加入し、経営指導員の指導を受けていること ④改修又は移転完了後、5 年以上継続して営業すること	市街地において小売業又は飲食店事業を行う者	補助金額 補助対象経費の2分の1以内 総額 300 万円以内 交付回数 同一事業者につき年 1 回。ただし、同一事業を継続して行う場合は、最長 3 年まで補助。
特別支援事業			
名品づくり支援事業	町内の地域資源（農水産品、歴史・文化・観光資源等）を活用した新商品の開発や既存商品の改良に要する経費について、その一部を支援および助成する。	町内に事業所を有する中小企業者又は町民団体、町民個人	補助金額は、補助対象経費の 2 分の 1 以内とし、限度額は 100 万円とする。事業期間は単年度とする。

※この表に該当する事業において、町以外の国、道、その他団体から補助金等の交付を受ける場合については、当該補助対象経費から当該補助金等の交付額を減じた額を補助対象経費とする。

☆上記記載のほか、諸要件がございますので詳細はお問合せください。

問合せ先

役場企画課町づくり推進係 ☎ (574) 2216

国民年金学生納付特例制度をご存知ですか？

日本国内に住むすべての人は、20 歳になった時から国民年金の被保険者となり、保険料の納付が義務付けられています。学生については、申請により在学中の保険料の納付が猶予される「学生納付特例制度」が設けられています。本人の所得が一定以下の方が対象となります。なお、家族の方の所得の多寡は問いません。

〈所得基準〉 118 万円 + {扶養親族等の数 × 38 万円} + 社会保険料控除等

学生とは、大学（大学院）、短期大学、高等学校、高等専門学校、専修学校及び各種学校などに在学する方で夜間・定時制課程や通信制課程の方も含まれますので、ほとんどの学生が対象となります。

■■■ 申請される方は

申請書は、各学校の学生課にも設置していますが、市区町村窓口や年金事務所、日本年金機構のホームページからも入手できます。

申請には、学生証（有効期間が表記されているもの）の写しまたは在学証明書が必要です。（在学証明書は原本を提出してください。）

提出先は、役場住民課戸籍年金係になります。

申請により承認された場合、承認期間は 4 月から翌年 3 月までの 1 年間です。引き続き学生納付特例制度をご利用する場合でも、毎年度の申請が必要です。

手続きに必要なもの

- ① 年金手帳（お持ちの方） ② 印鑑
- ③ 学生証の写しまたは在学期間が確認できる在学証明書

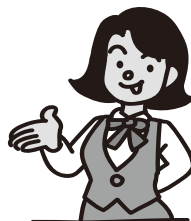

■■■ 保険料の納付が猶予されている期間は

- 病気やけがで障害が残ったときも年金を受け取ることができます。
- 年金を受け取るために必要な「期間」に算入されます。

■■■ 保険料の追納について

学生納付特例期間については、10 年以内であれば保険料をさかのぼって納める（追納）ことができます。将来受け取る年金額を増額するためにも、追納することをお勧めします。

学生納付特例期間の承認を受けた期間の翌年度から起算して、3 年度目以降に保険料を追納する場合には、承認を受けた当時の保険料額に経過期間に応じた加算額が上乘せされます。

■■■ 平成 29 年度も引き続き学生納付特例を希望する方は

学生納付特例制度により、平成 28 年度に保険料納付を猶予されている方で、平成 29 年度も引き続き在学予定の方へ、4 月上旬までに基礎年金番号等が印字されたハガキ形式の学生納付特例申請書が送付されます。同一の学校に在学されている方は、そのハガキに必要事項を記入し返送いただくことにより、平成 29 年度の申請ができます。（この場合、学生証の写しまたは在学証明書の添付は不要です。）

なお、平成 29 年度は学生納付特例制度を利用せず、保険料の納付を希望される場合は納付書を送付しますので、お手数ですがお近くの年金事務所にご連絡ください。

問合せ先

帯広年金事務所（帯広市西 1 条南 1 丁目） ☎ 0155 (25) 8113
役場住民課戸籍年金係 ☎ (574) 2213

はじめませんか？資源ごみの集団回収！

町では、ごみの減量と限りある資源の有効利用、地域コミュニティの活性化を図るため、地域住民の皆さんによる「集団回収」を推奨しています。

皆さんの地域などで、身近なリサイクル活動として「集団回収」を始めてみませんか？

● 集団回収とは

子ども会や町内会などの地域団体が、家庭から出る新聞紙や瓶、アルミ缶などの資源ごみを自主的に回収する「住民主体のリサイクル活動」で、回収業者に売り払いした代金とは別に、回収した資源ごみの量に応じて町から助成金が交付されます。

● 対象団体

町内の子ども会、町内会、老人クラブ、女性団体、PTA など 5 世帯以上で構成する団体

● 助成の内容

助成金の交付

- ・基本額 1 団体 5,000 円（年度内 1 回限り）
- ・加算額 回収量 1kg につき 4 円

対象品目

新聞、ダンボール、雑誌、紙パック、ビール瓶、一升瓶、アルミ缶など

● 集団回収のメリット

- ・集団回収を通じ、地域のコミュニティの形成が促進されます。
- ・実施団体の活動費として、助成金を有効に活用できます。
- ・資源の大切さを学ぶなど環境意識が高まります。
- ・分別が徹底され質の高い資源物を回収できます。

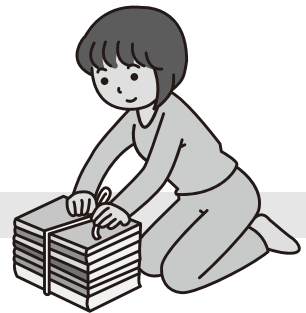

● 集団回収をはじめるには？

① 団体の中で、必要な役割や回収する資源物の種類、いつ、どこに、どのように集めるかなどを決め、回収業者と相談します。

② 「集団回収活動実施団体登録申請書」を町に提出します。
※すでに登録されている団体については、提出は不要です。

③ 事前に決めた回収日時、場所、出し方を守り、資源物を出します。回収後は、回収業者から「買上伝票」等を受け取り、この伝票を添えて助成金交付申請書を町に提出することになります。

● 必要書類

助成金交付申請書、資源ごみ回収実績報告書、買い上げ伝票等

弁護士 おなやみごと無料相談 in 十勝

十勝管内の法律事務所がない 17 町村に弁護士が赴いて皆さんの相談を無料でお受けいたします。
十勝管内在住の方はどなたでも、どの実施場所でも相談を受けることができます。

予約受付（予約優先）：釧路弁護士会帯広会館
TEL 0155-66-4877

※当日相談を担当する弁護士が利害関係を有するため、相談をお受けできない場合がありますので、ご了承ください。
(利害関係の有無を確認するためにも、事前の予約が確実です。)



平成29年度スケジュール ー上半期ー 《毎週火曜日 午後1時～午後4時》

		実施自治体	実施場所
4月	4日	広尾町	広尾町コミュニティセンター
	11日	豊頃町	豊頃町役場 ※役場日より P32 掲載
	18日	上士幌町	上士幌町山村開発センター
	25日	浦幌町	浦幌町役場
5月		春の全国一斉すずらん無料法律相談	
6月	6日	清水町	清水町役場
	13日	池田町	池田町社会福祉センター
	20日	大樹町	大樹町福祉センター
	27日	音更町	木野コミュニティセンター
7月	4日	陸別町	陸別町役場
	11日	新得町	新得町役場
	18日	幕別町	幕別町民会館
	25日	足寄町	足寄町消費生活相談所
8月	1日	更別村	更別村社会福祉センター
	8日	士幌町	士幌コミュニティセンター
	15日	お盆休み	
	22日	豊頃町	豊頃町役場
	29日	鹿追町	鹿追町民ホール
9月	5日	中札内村	中札内村農村環境改善センター
	12日	清水町	清水町役場
	19日	芽室町	芽室町保健福祉センター
	26日	幕別町	札内コミュニティプラザ

帯広弁護士協会

後援 足寄町・池田町・浦幌町・音更町・上士幌町・更別村・鹿追町・清水町・新得町
大樹町・豊頃町・中札内村・広尾町・本別町・幕別町・芽室町・陸別町

問合せ先

役場住民課生活環境係 ☎ (574) 2213



卒業おめでとう

3/24 豊頃小学校



3/25 茂岩保育所



3/25 大津保育所



平成28年度 大津保育所 修了式



3/15 豊頃中学校



▽はるにねは見ていた
広報とよころ

社協だより

役場だより





(敬称略)

スポーツ賞	
渡 辺 り お	平成 28 年度全国高等学校体育大会 第 68 回全日本高等女子ソフトボール選手権大会北海道予選会【優勝】
田 頭 菜 緒	第 71 回国民体育大会ハンドボール競技北海道予選会【優勝】
田 頭 胡 桃	第 71 回国民体育大会ハンドボール競技北海道予選会【優勝】 第 40 回全国高等学校ハンドボール選抜大会北海道予選会【優勝】
渡 邊 彩 映	第 16 回全日本チアダンス選手権大会北海道予選会 POM 部門【1 位】
杉 村 剛 美	高松宮賜杯第 60 回全日本軟式野球大会 I 部北・北海道大会【優勝】
桐山奈津紀・菅野美由紀・高田かおり 庄司梨奈・東野 彩・松井綾花 第 21 回全日本レディースソフトボール大会北海道予選会【優勝】	
少年スポーツ賞	
鈴 木 康 介	第 37 回全国中学校スケート大会 男子 5000m【8 位】
軍 司 愛 梨	第 37 回全国中学校スケート大会 女子 500m【6 位】
山 本 丈 太 郎	第 3 回全日本ノービススピードスケート競技会 小学 4 年男子 1000m【3 位】 小学 4 年男子 500m【4 位】
少年文化奨励賞	
齋 藤 大 斗	平成 28 年度十勝子ども大会 読書感想文の部 自由読書【最優秀賞】 第 62 回青少年読書感想文 全道コンクール【入選】
島 崎 聖 菜	平成 28 年度十勝子ども大会 書道の部【特選】
今 野 沙 羅	第 29 回全十勝小・中学校学級・学校・学習新聞コンクール 学習新聞 高学年の部【最優秀賞】
中 村 夢 奈	第 62 回青少年読書感想文 全道コンクール【入選】
吉 田 菜 々 子	いじめ・ネットトラブル根絶!メッセージコンクール ネットトラブルの根絶部門 標語中学校の部【北海道教育委員会優秀賞】【十勝管内最優秀賞】
脇 坂 ま り ん	第 11 回北海道小・中・高生短歌コンテスト【入選】
少年スポーツ奨励賞	
安 達 悠 真	第 34 回北海道ジュニアオールスターバスケットボール 2 年生札幌大会 ・帯広選抜チーム【3 位】
衣 原 幸 花	トンボ杯争奪第 16 回全道ジュニア女子ソフトボール選抜大会中 学生年の部
中 村 夢 奈	・十勝選抜 S チーム【3 位】
島 葉 月	
軍 司 一 牙	第 63 回全十勝児童スケート大会 6 年男子総合【1 位】
按 田 久 斗	第 56 回全十勝小中学校選抜スピードスケート選手権大会 小学 4 年総合【1 位】
軍 司 冬 馬	第 21 回全十勝ジュニアスピードスケート選手権大会 3 年男子総合【1 位】
按 田 大 斗	第 56 回全十勝小中学校選抜スピードスケート選手権大会 小学 1 年総合【1 位】

平成 28 年度文化賞・スポーツ賞



平成 28 年度豊頃町文化賞・スポーツ賞表彰式が、3 月 3 日、える夢館で行われ、スポーツ、文化活動に優秀な成績を収めた方、またその分野の振興に功績のあった方など 28 個人 1 団体が表彰を受け、菅原教育長から「おめでとうございます」の言葉とともに記念の盾やメダルが手渡されました。

少年スポーツ奨励賞(団体)

豊頃ランパーズ

相澤佑月・末永楓花・鈴木佑梨・武隈里帆・中田朝陽
佐藤怜風・原田彩也香・佐藤伽風・高橋咲瑛・松崎和花・平間文乃
相澤杏奈・伊井田光澤・高橋依溜・牧野百花
山本多果子・山本ココロ
ななかまど杯第 22 回北海道小学生バレーボール大会【準優勝】

平成 28 年度豊寿大学卒業・修了式 21 人が卒業



3 月 13 日、える夢館で平成 28 年度豊寿大学卒業・修了式が行われ、8 学科 21 人に卒業証書が、48 人に修了証が贈られました。

4 年間の課程を履修した卒業生が登壇し、大学長の菅原教育長から「卒業おめでとうございます」の言葉とともに手渡された卒業証書をしっかりと受け取りました。

卒業・修了生を代表して、濱口進開自治会長は「大学生活で得た多くの知識とこれまでの経験を生かし、地域や町の発展に微力ながら貢献できるよう努力いたしますとともに、私たちの人生最大の目標である『健康で長生き』を実践していくためにも、ますます元気で頑張りたいです」と謝辞を述べました。

平成 28 年度豊寿大学卒業生

文 学 科	堀川トミ子
	福 井 一 浩
舞 踊 科	橋 本 利 子
手 芸 科	渡部美恵子
	根 本 静 枝
書 道 科	丹 羽 典
	植 野 直 市
器 楽 科	種 川 豊 子
	小 澤 順 子
	青木キヨ子
	塩原ナミ子
写 真 科	土 井 健 二
	山本ハツエ
	高 木 吉 男
	濱 口 進 開
声 楽	齋 藤 八 重 子
	種 田 智 恵 子
	館 盛 陽 子
	谷 野 順 子
	大 須 賀 義 光
社交ダンス科	脇 坂 律 子





卒業記念会食



3月1日、える夢館でこの春小学校を卒業する町内の6年生を対象に『卒業記念会食』が行われました。卒業生を代表して豊頃小学校の袴田健心くんが「6年間給食を作ってくれてありがとうございます」と挨拶し、バイキング形式で豪華な料理をお腹いっぱい食べていました。3月9日には豊頃中学校の卒業生を対象とした会食も行われ、卒業生を代表して木村晴希さんが、「おいしい給食を食べて大きく成長できた。卒業しても頑張りたいです」と感謝の言葉を述べました。

小麦貯蔵施設竣工式



3月23日、JA豊頃町小麦貯蔵施設の竣工式が行われ、農協や施工業者ら約40人が出席しました。

この貯蔵施設は平成28年度の国の事業（産地パワーアップ事業）に採択され、既存の乾燥調製貯留施設と連動し、小麦生産の効率化と安定供給を目的にサイロ（500トン×4本）などが建設されました。

施主である山口良一代表理事組合長は、「本年産の小麦が高品質、高収入であることを祈念します」と挨拶しました。

ミニ運動会



2月26日、総合体育館で『第23回豊頃町体育連盟ミニ運動会（町体育連盟主催）』が行われ、町内の6体育協会がそれぞれチームに分かれ（一部合同）熱戦を繰り広げました。

結果は次のとおりです。

【優勝】十弗体協（51点）

【準優勝】豊頃体協（50点）

【3位】大津体協（46点）

【4位】二宮体協（36点）

【5位】茂岩体協B（29点）

【6位】統内・茂岩体協A（22点）

少年剣道大会



3月12日、豊頃小学校体育館で『第48回豊頃町少年剣道大会（豊頃剣道連盟主催）』が行われ、白熱した試合が繰り広げられました。

各部門の結果は次のとおりです。（敬称略）

【小学生中学年の部】

（優勝）多田茉央（豊小4年）

【小学生高学年の部】

（優勝）多田剣土（豊小6年）

この後、父母と剣道少年団による親子剣道大会、指導者による見本試合も行われました。

茂岩市街など排雪



3月11日、野田土建株式会社（田名邊義夫代表取締役）が地域貢献活動の一環として役場前、える夢館前駐車場、墓地通路、茂岩市街の交差点や歩道などの排雪をトラックや除雪機等を使って行い、山のようにあった雪がきれいに取り除けられました。

このことについて、3月29日、役場応接室で宮口町長から感謝状が贈られました。

浦島さん 大津小で特別授業



3月10日、大津小学校で町出身の浦島さんによる「英語はみんなを変える」と題した特別授業が行われ、児童や教職員、父母ら約20名が出席しました。

浦島さんは、英語はアクセントが日本語と違うとし、児童に英語の発音を伝えました。また、自身が名づけ撮影したジュエリーアイスの写真と絡めて、英語で写真の感想を言ってみたりと、児童らは浦島さんの授業に引き込まれていました。



駐在だより はるにれ

～みんなで築こう 安全で安心な大地～

http://www.ikedo-syo.police.pref.hokkaido.jp

池田警察署 572-0110
茂岩駐在所 574-2013
豊頃駐在所 574-2151
大津駐在所 575-2002

作成：砂山和則

～春の全国交通安全運動の実施～

～ わたろうか 迷う気持ちは 赤信号 ～

★子供と高齢者の交通事故防止

運転手は、お年寄りや子供を見かけたらスピードダウン！歩行者も信号を守り、道路の横断には注意しましょう！

★自転車の安全利用の推進

自転車も車両です（軽車両）。車と同じように信号や標識に従って交通ルールを守りましょう。飲酒運転はもちろん違反です。

★飲酒運転の根絶

飲酒運転根絶条例制定に伴い、飲酒運転を「しない・させない・許さない」という規範意識を持って飲酒運転を根絶しましょう。

★車内全座席のシートベルト着用

車内に安全な座席はありません。すべての座席でシートベルトを着用し、小さい子供にはチャイルドシートを着用させましょう。

山菜採り 無我夢中に 落とし穴

～ 山菜採りの心構え五箇条 ～

1. 行き先と帰宅時間を家族などに知らせましょう。
～搜索場所を特定できます
2. 単独での入山は出来るだけやめましょう。
～複数で行くと事故の発生率が下がります
3. 目立つ服装で出かけましょう
～搜索時に発見されやすい
4. 携帯電話、非常食、水、熊鈴、ラジオ、笛、懐中電灯等を携行しましょう
～もしもの事を想定する
5. 迷った時こそ落ちて着いて行動しましょう
～体力の消耗を抑え、発見されやすい場所を探す

定年退職の挨拶

警察人生、最後の時をこの緑豊かな大地豊頃町で4年間過ごすことが出来て幸せに思います。

偏に職務を全う出来たのは、地域の皆様のおかげです。

時は過ぎ、人は変わっても警察の責務は変わりません。今後とも警察活動へのご協力をお願い致します。ありがとうございました。

豊頃駐在所 巡査部長 近藤 卓

平成29年度プレミアム付特別商品券 第1弾 3,000セット

我が町商品券発売

★10,000円で12,000円のお買物★

【予約受付】 4月13日（木）午前8：30～

豊頃町商工会の窓口または電話での予約

予約電話番号：574-2206

※65歳以上の方に限ります

※予約販売数1,500セットに達した時点で予約受付を終了いたします。

【一般販売】 4月17日（月）

・豊頃町商工会（午前8：30～）

・豊頃町農業協同組合（午前8：30～）

・豊頃町役場大津支所（午前9：00～）

【その他】

購入は豊頃町民に限ります。

お1人様10セット（10万円）まで購入可能です。

*平成29年度発売予定 第2弾…6月・第3弾…10月・第4弾…12月

問合せ先

豊頃町商工会 ☎（574）2206

休館日のお知らせ

※灰色の部分が休館日です
※で囲んである部分がバス運行日です

	日	月	火	水	木	金	土
							1
4月	2	3	4	5	6	7	8
	9	10	11	12	13	14	15
	16	17	18	19	20	21	22
	23 30	24	25	26	27	28	29

豊頃町図書館 ☎ (579) 5802

みんなの図書館

◆毎週火曜日は図書館へ◆

毎週火曜日（10時～正午）は、図書館でお子さんと一緒に遊びませんか。大きな声でおしゃべりも大丈夫です。

自由に図書館を使って楽しんでください。また「おはなしの部屋」にて、要望に応じて図書館司書が読み聞かせをおこないます。気軽に声をかけください。

◆図書館バスを呼んでください◆

町民5人以上が集まって申請すると図書館バスを臨時運行することができます。「赤ちゃんがいて図書館まで行くことが難しい」など、本を借りたくても図書館へ来られないときは、ぜひ図書館バスの臨時運行をお申込みください。詳しくは図書館までお問い合わせください。

◆郷土文芸誌「河口」第40号が完成しました◆

図書館にて無料配布をおこなっています。数に限りがありますので、お早目にお越しください。

◆セット貸出をはじめました◆

テーマごとにまとめられた「貸出セット」から、お好きなセットを選んで借りてください。

- ・赤ちゃん絵本セット（0～3歳向け）
- ・絵本セット（幼児から小学生まで）
- ・暮らしの本セット（DIYや生活全般について）
- 3冊、1セットで貸し出します。期間は2週間です。

今月の展示

部屋の模様替えやガーデニングなど、お家やお部屋の手入れをされる方も多いと思います。

そこで大きな展示ではDIYなど、部屋の模様替えや壁紙の張り替え、インテリア関係の本を紹介しています。

小さな展示では、キッチンやプランターでできる簡単なガーデニングについて展示します。



半分に折り曲げて…



端を縫い合わせます



5枚目の座布団を底の部分に縫い付けて…



完成です

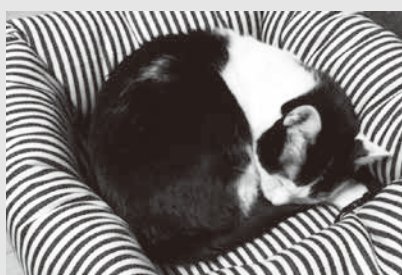

猫もまんぞくそうです（たぶん）

大きさは40cm×40cmの座布団を使用しましたので、猫だけでなく、小型犬でも大丈夫な大きさだと思います。ペット用の布ベッドはそれなりのお値段がしますが、これなら100円均一ショップで揃えられる材料で作ることができるので、とても経済的です。ぜひ小さな家族のために楽しんで作ってください。



新刊案内

一般書



好みのワインがパッと 選べるうま得ワイン入門

／種本祐子 主婦の友社

味や産地別でリスト表示。調べやすいわかりやすい、まさしく「ワイン入門」書。

人生はワンモアチャンス！

／文響社

スロウな旅 北海道

／クナウマガジン

暮らしを楽しむ10人の家時間

／メディアソフト

渋谷の農家

／小倉崇

羊飼いの暮らしイギリス湖水地方の四季／リーバーク

・小 説・

君を読む

／蒼井ブルー

ずうのめ人形

／澤村伊智

私、こっそり離婚をたくらんでいます

／ふじわらかずえ

児童書



学校犬バディが教えてくれたこと

／吉田太郎 金の星社

小学校に通う「バディ」。

子どもたちと寄り添い、12年間を過ごしたバディのお話。

ライオンのおじいさん、イルカのおばあさん

／高岡昌江

クリニック・薬局で働く人たち

／べりかん社

ブーちゃん

／藤城清治

マジック少年マイク

／ケイト・イーガン

これから戦場に向かいます

／山本美香

上記は新刊図書の一部です。

予約やリクエストも受け付けておりますので、お気軽にお問合せください。

今月のオススメ

あとでって、いつ？

／宮野聡子 著 PHP研究所



「あとでね」と言ってしまう親の気持ちも、寂しい子どもの気持ちもよくわかる。だからこそ、きちんと話して思いを伝えましょう。子どもはちゃんと考えます。(小関)



3月の工作教室の様子です。
缶バッチづくりやレジンのしおりづくりなど、思い思いの作品を作っていました。

図書館の本で作ってみました



第94回

猫用の布ベッドをつくります

今回、参考にした本は

猫がよろこぶ手作りグッズ

／西イズミ著 WAVE出版

猫用の布ベッドをつくります



今回はこちらの猫用「布ベッド」をつくります



100円均一ショップなど売っている座布団を5枚と裁縫道具を用意します



座布団どうし縫い合わせていきます



まつり縫いで仕上げていきます



4枚をつなげて筒状になりました





ジャネット号! GO!



英語指導助手のジャネットさんのエッセイです。

3月に卒業式、4月に新学期で新入生を迎え入れることは私にとって変な感じがします。なぜならカナダでは、春休みをはさんで最後の学期が始まる時期だからです。雪のある地面は、卒業のイメージと結びつきません。サマーランド高校・中学校の卒業式が行われるのは、6月下旬の暑い気候なので、私達はエアコンがきいていることをいつも願っていました。

中学校の卒業式は、とても短かったことを覚えています。出席者は、教員、生徒、平日の午前中に自由のきく仕事をしている生徒の保護者です。高校の卒業式は約100種類もの奨学金が与えられるため、もっと長いです。場所はサマーランドアリーナ（夏の間は氷のないアイスアリーナ）で、地域の方など様々な人が出席することができます。アリーナの床に設置された席は、いつも埋まりますが、遅れてきた観客のために観覧席があります。

息子たちの卒業式が一番思い出に残っています。サマーランドにいる間ベビーシッター、友人の子ども達、私の子どものチームメイトなどのたくさんの卒業式に参加してきました。

学校のスタッフや学生にとって、高校の卒業式はマラソンのようなものです。メインストリートの卒業パレードから始まり、卒業式の前夜はプロムというダンスパーティー、式後は教員がアリーナの隣にあるカーリングクラブで立食パーティーを主催します。でもまだ終わりません。当日の夜は高校で、保護者が主催する“Dry Grad Party（ドライ・グラッド・パーティー）”があります。学生たちは朝方までエンターテインメントを見たり、ゲー

ムやアクティビティーに参加したり、色々な食べ物を食べます。

“Dry Grad Party”は健康のため、つまり未成年者の飲酒を予防する代替手段として始まりました。私がカナダの地方にいて若かった頃、何年かに一度高校の卒業式のあとは若者の飲酒運転によるとても悲しい事故が起きていました。私の卒業パーティーは住んでいた地域外の屋外で開かれていました。私の地域で無料のバスを夜中ずっと運行していたので、若者は運転をせずに済んでいました。そして飲酒運転の危険性を教育したことによって、そういった文化が変わったので、私の子どもの世代は良識がありました。また信じられませんが、最近アルコールを飲む若者が減っていることもあり、卒業式後の車の事故が減りました。

日本の法律で飲酒運転の判断基準が運転手の血中アルコール濃度0.03%以下と低く設定されていることに感謝しています。運転する前に“何杯ビールが



飲めるだろう”という、疑問や間違った考えを取り除くことができます。ちなみにブリティッシュ・コロンビア州では、初心者は0%、その他の運転者は0.08%以下という判断基準になっています。

町民文芸

茂岩俳句会

春めくや賑わうバスの小さき旅
松井 テル子
春遅々と野を吹く風のまだ固き
大崎 和子
三代揃い迎える雛の宴
野田 のり子
春の陽を一人じめして憩ひをり
牧野 ユキ
化粧のり今朝満足の山笑う
長崎 あけみ
ただ踏んでみて満ち足る春の土
中屋 吟月



豊寿文芸

ぼたん雪グルメ巡りの異邦人
徳田 則子
節分や手だけ見て来た成田山
青木 公範
地吹雪の真っ只中に源二の碑
堀川 富子
暴れ馬駈けるに似たり春嵐
新保 幸子
熱燗や今日の出来事のど元に
福井 一浩
のどけしやチラシの裏に俳句書く
垣内 順子
春寒や延命治療無しにまる
伊藤 泰山
診察日春の服着て紅さして
上田 知子
観光バスジュエリーアイスに涌く浜辺
前川 ひとみ
嵐のある地吹雪やカムイ来る
佐藤 通彦

広報とよころ

社協だより

役場だより

我が家のアイドル



こんにちは☆
只今、人見知り真っ最中のゆうたです。
こんな僕ですが、大好きなお姉ちゃんと元気いっぱい遊んでいます。
どうぞよろしくね♪

甘え上手な末っ子の「さほ」です♪バナナとおみそ汁が大好き！目に入ると大きな声で催促します。お姉ちゃんたちの後を追いかけて、すくすく元気に育っています☆

津久井 さほちゃん
親☆直弘・優子／礼作別
平成28年2月23日生まれ

米澤 悠太くん
親☆理・真希／茂岩栄町
平成28年3月15日生まれ

役場の人事異動を実施しました。

【3月31日付】

退職

▽総務課長 和田宏樹▽企画課長 柄崎明久▽住民課長 矢野利治▽産業課長 山本芳博▽施設課長 渡部邦生▽農業委員会事務局長 高倉明▽住民課長補佐 後藤孝夫▽子育て支援所管理係保育士長 寺本祐子▽施設課建築住宅係主任 櫻庭勝彦

【4月1日付】

人事異動（町長部局）

▽総務課長（教育委員会教育課長） 富田秀樹▽企画課長（福祉課長） 岩城光洋▽住民課長（施設課長補佐） 二村比呂志▽福祉課長（企画課長補佐） 山田良則▽産業課長（産業課長補佐兼土地改良係長 神義宏▽施設課長（施設課長補佐兼施設管理係長） 越谷光裕▽子育て支援所長（教育委員会教育課長補佐兼総務係長 廣澤行位▽企画課長補佐兼商工観光係長（福祉課介護係長 楠木政洋▽住民課長補佐兼住民税係長（住民課住民税係長） 木村ひとみ▽福祉課長補佐兼福祉係長（福祉課福祉係長） 丹羽静恵▽産業課長補佐兼農政係長（産業課農政係長 按田武▽施設課長補佐兼水道係長（施設課水道係長兼下水道係長 由水知之▽施設課長補佐兼施設管理係長（総務課財政係長） 森直史▽子育て支援所主幹兼保育士長（子育て支援所保育士長） 高石友美▽総務課財政係長（福祉課保険係長） 小野直人▽住民課資産税係長（住民課資産税係主任） 原田珠美▽住民課戸籍年金係長（住民課戸籍年金係主任） 加藤さおり▽福祉課保険係長（企画課商工観光係長） 山崎勝巳▽福祉課介護係長（福祉課介護係長） 笠間一秀▽産業課土地改良係長（産業課） 竹内武蔵▽施設課下水道係長（施設課下水道係主任） 加藤寿史▽子育て支援所保育士長（子育て支援所子育て支援係主任） 石川里美▽総務課付参事（子育て支援所長） 下重博光▽総務課付（企画課） 丹野寛之▽豊頃町教育委員会出向（とちち広域消防事務組合出向） 佐藤則仁▽豊頃町教育委員会出向（施設課） 葛西賢太郎▽豊頃町農業委員会出向（住民課資産税係長） 大橋裕嗣

再任用

▽企画課 和田宏樹▽企画課 寺本祐子▽住民課 後藤孝夫▽福祉課 高井伸夫▽福祉課 赤坂孝▽福祉課 櫻庭勝彦▽産業課 山本芳博▽施設課 渡部邦生▽総務課付 瀬尾光男▽総務課付 高倉明

新規採用

▽企画課町づくり推進係主任兼商工観光係主任 越後秀顕▽福祉課 秋葉和昭▽

福祉課 中村朱里▽住民課 鈴木典和▽住民課 藤原将基

人事異動（教育委員会）

▽教育課長（とちち広域消防事務組合出向） 佐藤則仁▽教育課長補佐兼学校給食センター所長兼総務係長（教育課社会教育係長） 須藤裕子▽教育課社会教育係長（施設課） 葛西賢太郎▽教育課図書係長（学校給食センター管理係長） 小山嘉勝▽学校給食センター管理係長（教育課図書係主任兼体育振興係主任） 角田潤二

人事異動（農業委員会）
▽事務局次長 渡辺良英▽農地振興係長（住民課資産税係長） 大橋裕嗣

とちち広域消防事務組合人事発令

【4月1日付】

豊頃消防署

▽消防署長（子育て支援所長） 下重博光▽副署長兼機械係長事務取扱（警防課長） 小林輝彰▽警防課長（警防課長補佐 渡辺圭一▽警防課警防係長（消防課予防係長） 牧野晋也▽消防課予防係長（消防課保安係兼予防係） 高橋慎二▽消防課保安係兼予防係（消防課庶務係兼消防係） 小林貴行▽消防課庶務係兼消防係（消防課消防係兼庶務係） 酒井久▽警防課機械係兼警防係（消防課予防係兼保安係） 朝井拓馬
▽消防課予防係兼保安係（警防課機械係兼警防係） 関原拓郎

【3月31日付】

退職

▽警防課機械係長 矢能守



辞令交付を受ける山口氏

監査委員に山口浩司氏を再任

平成29年3月14日に任期満了となった監査委員に山口浩司氏（茂岩本町）が再任されました。なお、山口氏は平成13年3月から監査委員に就任されており、任期は平成33年3月14日までとなっています。



ボランティア新聞

〈『ボランティア』ってなあ〜に？〉 語源：自由！正義！勇気！

住みやすい町づくりのために誰もが、自分で出来ることを自分の意思で周囲と協力しながら行う活動です。

高齢化や少子化が進む中、全てを行政サービスだけで満たすことは出来ません。

大好きなこの町で幸せに暮らしていけるために“好きなときに、出来ることから”活動してみませんか？



〈豊頃町のボランティア〉 現在、8団体のグループと個人登録の方が活動をしています。

<p>グループ</p> <ul style="list-style-type: none"> *ねっこの会 *豊頃個人ボランティア *大津かもめ会 *茂岩個人ボランティア *すずらんのかい *JA ほほえみの会 *花咲かじい〜じ会 *障害者就労支援会 	<p>活動内容</p> <ul style="list-style-type: none"> *ボランティア研修会への参加 *各ボランティアグループの交流座談会 *ボランティアコーディネートの実施 (ふれあい昼食会、ほっとサロン事業、福祉施設ボランティア等) *その他、社会福祉協議会事業への協力
---	--



視察研修

〈ボランティアポイント〉

平成29年4月より、町で進める公共ポイント制度に合わせ、定められた事業のボランティア活動をするとポイントが付加されます。

また『ほっとサロン』や『ちょこっとボランティア』などに参加された方にも付加されます。

ぜひ、この機会にボランティア活動をしてみませんか？



える夢キッズの子どもたちと昔あそび

いつも
ありがとう
ございます

サロン研修交流会



告知!!

今年のボランティアミニ愛ランドは **豊頃町** にて開催決定！

ボランティアミニ愛ランドとは……

十勝管内で活躍するボランティアさんが一堂に会し、研修・交流を深めることを目的に開催される事業です。

共同募金（配分金）の一部で作成しました。

ひだまり交流館 オープン1周年記念

トヨッピーコミカフェが
進化して～



「地域食堂」

を開店します！

4月6日 (木)

1日限定

11:30～

ひだまり交流館

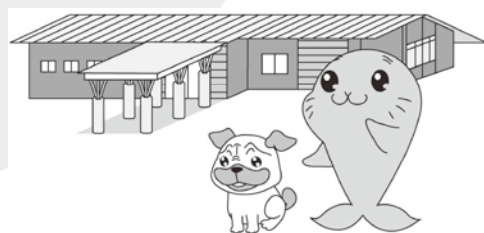

カレーライス バイキング

* いろんなカレー

なくなりしだい終了！

(ふつうカレー、お子様カレー、健康カレー、謎のカレー等)

* サラダ (ポテトサラダ、生野菜等)

食べ放題 大人：500円 小学生以上：300円 幼児：無料

1周年記念

トヨッピーコミカフェ



1杯

無料券

切り取ってご持参ください！

平成29年4月末まで有効

13:00～

生まれて

ウーモ

孵化させて

ひだまりで育てよう！



広報とよころ

社協だより
「地域食堂」を開店します！

役場だより

役場だより

4月

役場だより
一見方日=日時
☎=電話所=会場
FAX=ファックス対=対象
☒=Eメール

定=定員

≡=費用
HP=ホームページ

申=申込み

問=問合せ

●募 集

P26 平成29年度北海道警察官採用試験

P26 『みんなで創る文化・スポーツ公(講)演支援事業』
補助制度をご活用ください

P26 役場臨時職員募集

P26 平成29年度採用臨時調理員募集

●子育て

P26 わんぱく広場においでください

P27 乳幼児・1歳6か月児・3歳児健診のお知らせ

P27 ことばの教室(子ども発達支援センター)

P28 赤ちゃん広場においでください

●福 祉

P28 家族介護用品支給申請受付

P28 自動車税の課税免除制度変更のお知らせ

P28 日本赤十字社社会・寄付金募集のお礼と報告

P28 日本赤十字社災害義援金募集のお礼と報告

P29 認知症総合支援事業が始まります

P29 平成29年度 手話奉仕員養成講座のお知らせ

P29 ひとり親家庭の無料法律相談会

P30 【国民健康保険】届出をお忘れなく!

●生活・環境

P30 人権相談・行政相談

P30 消費者生活相談

P30 【とよこ消費生活塾】受講者募集

P31 畜犬登録および狂犬病予防注射を行います

P31 畜犬取締り・野犬掃とうの実施

P31 猫を正しく飼いましょう!

P31 春の全国交通安全運動 4月6日(木)~4月15日(土)まで

P32 運転免許更新時講習

P32 弁護士おなやみごと無料相談 in 十勝(豊頃会場)

●税 金

P32 振替納付日について

●その他

P32 有害鳥獣の駆除をします

P32 4月20日(木)~30日(日) 春の全道火災予防運動

P33 平成29年度世帯主名簿を作成します

P33 行政区の合併について

P33 仕事と生活の調和(ワーク・ライフ・バランス)の
ために、年次有給休暇を計画的に活用しよう

P33 大津漁港内での「あさり」採り禁止!

P33 古布を集めています!

P33 不法な電波から暮らしを守れ!

P34 豊頃町就学援助のお知らせ

P34 大切な森林を火災から守ろう4月25日~5月25日まで無煙期間

P34 【える夢出前講座】をご活用ください

★告 知★

P27 支援内容のお知らせ 豊頃町子育て支援センター

P29 4・5月の保健のお知らせ

P30 4月の『ほっとサロン』

P33 豊頃町立豊頃医院診療開始及び診療時間変更のお知らせ

P34 小中学校等修学旅行交付金

P34 高等学校等就学助成金

P35 町有バス運休のお知らせ

P35 自動車税の納期限は5月31日(水)です

P35 休日救急診療当番医について

P35 豊頃医院・歯科診療所【休診日のお知らせ】

P35 お誕生・おくやみ・寄附

主 な 施 設 の 行 事 予 定

■える夢館内

問教育課社会教育係 ☎(579) 5801 FAX(579) 5803

開催日	行 事 名	会 場	内 容
4月6日(木)	運転免許更新時講習	視聴覚室	優良 13:15 ~ 違反 14:00 ~
4月24日(月)	豊寿大学	はるにれホール	入学・開講式 10:00 ~

■はるにれ通りギャラリー(える夢館内)

問教育課社会教育係 ☎(579) 5801 FAX(579) 5803

開催日	事業名	内 容
~4月28日(金)	ジュエリーアイス写真展	大津地区、十勝川河口で輝きを放つ氷塊。ダイナミックで美しい作品をぜひご覧ください。

■総合体育館

問総合体育館 ☎FAX(574) 2480

月日・期間	対象施設	事 由	備 考
4月1日(土)	アリーナB	団体使用	13:00 ~ 17:00
4月2日(日)	アリーナ全面	団体使用	9:00 ~ 12:00
4月8日(土)	アリーナB	団体使用	13:00 ~ 17:00
4月15日(土)	アリーナB	団体使用	13:00 ~ 17:00
4月22日(土)	アリーナB	団体使用	13:00 ~ 17:00
4月29日(土)	アリーナB	団体使用	13:00 ~ 17:00

○休館日について 祝日の翌日は、終日完全休館となります。

○毎週月曜日の開館時間について 9:00 ~ 12:00、13:00 ~ 17:00の時間に限り使用できます。

○月例行事予定の詳細は、総合体育館1階ロビーに掲示していますので、詳細についてはお問合せください。

○体育館をご利用の際は、上靴をご持参ください。

○アリーナ使用後はモップで清掃してください。



募 集

平成29年度北海道警察官採用試験

北海道警察では北海道警察官採用試験受験者を募集しています。募集内容は次のとおりです。

【採用予定人員】

男性A区分▽145名程度

女性A区分▽50名程度

男性B区分▽45名程度

女性B区分▽10名程度

【採用予定日】平成30年4月1日以降

【受付期間】3月1日（水）～4月21日（金）※電子申請も同じ

【1次試験】5月14日（日）

【2次試験】6月中旬～7月上旬

【受験資格】

生年月日▽昭和60年4月2日から平成12年4月1日までに生まれた者

A区分▽学校教育法による大学（短期大学を除く）等を卒業した者（平成30年3月卒業見込者を含む）※高度専門士の称号を取得又は平成30年3月末日までに取得見込みの者を含む

B区分▽A区分以外

※受験申込書の請求方法等は最寄りの警察署、道警本部採用センター、道警の各方面本部警務課に問い合わせるか北海道警察ホームページHP <https://www.police.pref.hokkaido.lg.jp> から採用情報

報をご確認ください。

問池田警察署 ☎015 (572) 0110

『みんなで創る文化・スポーツ公（講）演支援事業』補助制度をご活用ください

文化・スポーツ公（講）演会の開催に助成します

この制度は、町民の皆さんが企画し、自由に参加できる公演（講演）会の開催を支援し、町の文化活動を高めていくことを目的とした制度です。

5人以上で構成された団体やグループが主催する芸術公演やスポーツ講演等に対して、開催規模に応じて事業費の3分の2以内を助成するもので、開催者の負担を軽減し、公演（講演）会を円滑に運営できるような支援するものです。

入場者数	補助率	補助限度額
100人以上	2/3以内	500千円
50人以上100人未満		250千円
30人以上50人未満		150千円

問教育委員会社会教育係 ☎5801

役場臨時職員募集

役場臨時職員を次のとおり募集しますので、応募される方は期限までに必要書類を提出してください。

募集内容▽臨時職員（代替調理員）若干名▽町内居住者（調理師の資格の有無を問わない）

広報とよころ

社協だより

▽募集▽子育て役場だより

賃金等▽豊頃町臨時職員取扱要綱による。

提出書類▽履歴書（写真貼付）1通を提出

応募締切▽平成29年4月25日（火）

提出先▽こどもプラザとよころ内 茂岩保育所 豊頃町茂岩栄町4番地

☎(574) 2170

その他▽不明な点は、茂岩保育所へお問い合わせください。

平成29年度採用臨時調理員募集

町学校給食センター臨時調理員を次のとおり募集しますので、応募される方は期限までに必要書類を提出してください。

募集内容

▽臨時調理員（学校給食センター）1名

▽豊頃町内居住者もしくは居住が可能なる者

▽調理業務に熱意のある者で原則50歳未満の者（平成29年4月1日現在）

賃金等

▽豊頃町臨時職員取扱要綱による。

（採用予定日 5月1日）

提出書類

▽履歴書（写真添付）1通を提出する

応募締切

▽平成29年4月14日（金）

提出先

▽豊頃町教育委員会（豊頃町茂岩本町166番地） ☎(579) 5801

その他

▽面接試験日は後日応募者に通知します。



子育て

わんぱく広場においでください

子ども同士やお母さん同士の交流を目的としています。

育児に関する相談にも応じますので、お気軽に参加してください。

日 10時～12時

日 程	場 所	内 容	備 考
4月6日（木）	保健センター	発育測定、自由遊び 離乳食・幼児食試食 (11:00～)	母子手帳を持参してください。
4月13日（木）	こどもプラザとよころ	自由遊び・手遊び こいのぼり作り	簡単に作れるこいのぼりをお子さんと一緒に作ってみませんか？
4月20日（木）		自由遊び 手遊び	たっぷり、自由遊びを楽しみます。
4月27日（木）		自由遊び 手遊び	たっぷり、自由遊びを楽しみます。
5月11日（木）	保健センター	発育測定、自由遊び 離乳食・幼児食試食 (11:00～)	母子手帳をお持ちください。

問こどもプラザとよころ ☎(574) 3931

【見方①】

日=日時 所=会場 対=対象 定=定員 円=費用 申=申込み 問=問合せ

役場だより
Apr. 2017

支援内容のお知らせ 豊頃町子育て支援センター

子育て支援センターは子育て中の親子が気軽に遊べる場です。子どもが元気に育ち、保護者もいきいき子育てができることを願って子育てのお手伝いをする所です。楽しい育児ができるように、子どもたちと育児中のお母さん、これからお母さんになる方を応援します。

子育て相談

子育てに関する不安や心配事など困ったときには、お気軽にご相談ください。保健師・栄養士・歯科衛生士・支援センター指導員などが相談に応じます。
《相談時間》月曜日～金曜日（9：00～17：00）

一時保育

保護者が仕事や病院で通院、看病、リフレッシュ等により家庭でお子さんを見ることができない場合に一時的にお子さんを預かります。（有料）
《対象年齢》満1歳から小学校就学前の町内に住所を有する健康な幼児
《開設日および保育時間》
月曜日～金曜日（8：30～16：30）
土曜日（8：30～12：00）

子育て情報の提供

わんぱく便りの発行。わんぱく広場の時間を利用し保健師・栄養士・歯科衛生士等の子育て講座・講演会などを開催します。
《講座開催》年5回程度

のびのび広場

発達を促すために個別または小集団で遊んだり、育児相談を実施します。

赤ちゃん広場

乳児（1歳6か月未満）を持つ親とその子が安心して遊べ、お母さん同士が子育てについて気軽にしゃべり出来る広場です。現在妊娠している方も対象になりますので、是非、参加してください。
《開催時間》年17回 10：00～12：00
（日程については広報にてその都度お知らせします。）

わんぱく広場

子育て中の親子が自由に遊び、交流を深める広場です。また、月1回、発育測定や離乳食試食や七夕まつりやクリスマス会など季節ごとに楽しいイベントも行っています。読み聞かせ、リサイクルの日なども実施しています。
《開催時間》毎週木曜日（10：00～12：00）

子育てサークル支援

自主的な子育てサークルのお手伝いをします。

親子交流室（開放）

親子交流室を開放します。時間内であればいつでも来てください。お茶の用意もしてあります。
《開放時間》月曜日～金曜日（9：00～12：00・13：00～16：00）

乳幼児およびその父母、または祖父母、養育者 現在妊娠中の方
こどもプラザとよころ（わんぱく広場で月1回行われる発育測定は保健センターで行います）
利用を希望する方は、支援センター備え付けの利用申込書を提出してください。

問合せ先

子育て支援センター ☎（574）3931

内容	受付	対 象	持ち物
3・4か月児	14:00～	平成28年12月15日～ 平成29年 2月 9日生	・母子手帳 ・アンケート用紙 （新生児訪問時にお渡ししています）
7・8か月児		平成28年 8月15日～ 平成28年10月 9日生	
11・12か月児	13:30～	平成28年 4月15日～ 平成28年 6月 9日生	・母子手帳 ・歯ブラシ ・当日の尿 ・アンケート用紙 （対象児に郵送します）
1歳6か月児	13:00～	平成27年 9月15日～ 平成27年11月 9日生	
3歳児		平成26年 3月15日～ 平成26年 5月 9日生	

※ご不明な点がございましたら、保健師までご相談ください。

乳幼児・1歳6か月児・3歳児健診のお知らせ

日5月9日（火）
所保健センター
無料
内容▽身体計測、問診、診察、歯科健診、各種相談

ことばの教室
（子ども発達支援センター）

発達が心配なお子さんや、ことばや行動が気になるお子さんのあるままの状況をうけとめ寄り添いながら、個別指導によりお子さんが本来持っている力を引き出す手助けをします。

子どもの育ちが心配：「ことばが遅い」「表情が乏しい」「抱っこを嫌がる」「極端な偏食がある」「話を聞いていないように感じる」「年齢の割に落ち着きがない」「乱暴」「うまく言えないけれど育てにくさを感じる」「友だちとのコミュニケーションがとれない」「理解がゆつくりだと感じる」「運動面が苦手」など、お子さんの発達について心配なことがありましたらお気軽にご相談ください。

帯広児童相談所による巡回児童相談など、外部の専門機関による相談も実施しており、お子さんについてのアドバイスもいただけます。

対乳幼児・児童

日月～金曜日 9時～17時

※1時間単位とし、週1回までの個別指導

所こどもプラザとよころ2階ことばの教室

指導員▽ことばの教室指導員（保育士）

申乳幼児・1歳6か月児・3歳児健診

及び相談の結果、通室が必要と診断され、その幼児・児童の保護者が通室を希望したときに通室申込書を提出してください。

こどもプラザとよころ ☎（574）3931

広報とよころ

社協だより

役場だより

子育て

赤ちゃん広場においでください

乳児（1歳6か月未満）を持つ親とそ
の子が安心して遊べ、お母さん同士や現
在妊娠中の方が子育てについて気軽に
しゃべりできる広場です。

日 4月12日（水）・26日（水） 10時～
12時

所 こどもプラザとよころ

対 1歳6か月未満児（平成27年10月1日
以降生）の親子及び現在妊娠中の方

内 容▽自己紹介、自由遊び、ベビーマッ
サージ、手遊び

備 考▽赤ちゃんを遊ばせながら、お
母さん同士でしゃべりして交流を深
めましょう。

※未就学児の兄弟姉妹同伴はかまいま
せん。兄弟姉妹については別室で託児
を行うこともできます。

問 こどもプラザとよころ ☎ (574) 3931



家族介護用品支給申請受付

在宅介護にかかわる費用負担の軽減
を目的として、「家族介護用品支給事
業」を実施します。

該当する方で、支給を希望する場合
は、次により申請してください。

対▽介護保険の要介護認定（4または

広報とよころ

社協だより

▽募集▽福祉
役場だより

5）を受けている在宅高齢者を介護し
ている町民税非課税世帯の家族
対象介護用品▽紙おむつ、尿取りパッド、
使い捨て手袋、清拭剤、ドライシャンプーな
どで、在宅介護に必要な用品に限りです。

支給方法▽年額7万5000円を限度と
して「家族介護用品券」を交付します
ので、券を介護用品取扱店に持参する
ことにより、券に記載された金額分の介
護用品の支給を受けることができます。

介護用品取扱店▽ファッションプラザ
やまぐち（茂岩本町）▽（有）坂口商店 茂
岩本町）▽とよころ調剤薬局（茂岩栄町）

申請者で支給を希望する方は、役場
福祉課介護保険係 ☎ (574) 2214へ
申請してください。

自動車税の課税免除制度変
更のお知らせ

身体等に障害のある方のために使用
する自動車で、要件に該当するものに
ついては申請により自動車税の課税を
免除しているところですが、平成29年
4月から自動車税の課税免除制度が減
免制度に変更になります。

○自動車税の減免申請に申請期限が設
けられました。

○自動車税の課税免除を受けている方
は、減免として継続されます。

課税免除を受けている方で、使用状
況等に変更がない場合は、減免として
継続されますので、減免の申請手続は
不要です。

○自動車を入れ替えたときの適用時期
が変わります。

年税額単位で減免になりますので、
自動車を入れ替えた場合は、その年度
は旧車が1年分減免され、新車は翌年
度から年税額減免されます。

ただし、減免替えの特例があります。

区分		申請期限
自動車税所得税		自動車の登録日の 2か月後
自動車税	4月1日に減免要件に 該当している方	自動車税通知書の 納期限（5月31日）
	年度の途中で減免要件 に該当する方	減免要件に該当する ことになった日の 2か月後
減免自動車を入れ替える方		自動車の登録日の 2か月後

○現状確認照会書の送付時期が変わります。

車検月の2か月前に現状確認照会書を送
付（納税証明書も同封）します。使用
状況等を記載して必ず提出してください。

問 役場福祉課福祉係 ☎ (574) 2214

札幌道税事務所自動車税部自動車税課税課

☎ 011 (746) 1194

HP <http://www.pref.hokkaido.lg.jp/sm/zim/index.htm>

日本赤十字社社資・寄付金
募集のお礼と報告

皆さまのご協力により、たくさん
の社資をお寄せいただきました。

平成28年度受付の総額は、
60万9000円となりました。なお、お
預かりした社資は、全額を日本赤十字社
北海道支部へ送金いたしました。社資は、
自然災害などにおける災害救護活動、国
際活動のほか、医療活動のほか、医療活
動や看護師の養成、救護法講習会の普及
などに役立てられます。皆さまからのご
厚志に心から感謝申し上げます。

問 日本赤十字社豊頃町分区分（役場福祉
課福祉係） ☎ (574) 2214

日本赤十字社災害義援金募
集のお礼と報告

平成28年度受付分の義援金の額につ
いて次のとおりご報告申し上げます。

災害義援金	受付金額
台風10号等 災害義援金	10,000 円
熊本地震災害	77,289 円

皆さまのあ
たかいご支援ご
協力ありがとうございます。
お、引き続き左
記の義援金を募
集しております。
・東日本大震災
義援金

・新潟県糸魚川市大規模火災義援金
・熊本地震災害義援金
皆さまのご協力をお待ちしております。

【見方①】

☐=日時 所=会場 対=対象 定=定員 ㍷=費用 申=申込み 問=問合せ

役場だより
Apr. 2017

問日本赤十字社豊頃町分區（役場福祉課福祉係） ☎（574）2214

認知症総合支援事業が始まります

〔認知症地域支援推進員〕

・認知症の人とその家族等に対する相談支援を行います。

・認知症に関する正しい理解と認知症の人やその家族を応援者となる『認知症サポーター』を養成する講座を行います。

〔認知症初期集中支援チーム〕

・認知症の症状でお困りの方、そのご家族に対して早期に関わり、早期診断・早期対応に向けた支援を行います。

○ひどい物忘れや『おや？』と思うような行動など、以前と違う様子が見られましたらまずは地域包括支援センターへご相談ください。

問役場福祉課福祉係（地域包括支援センター） ☎（574）2214

平成29年度 手話奉仕員養成講座のお知らせ

手話初心者がろう者と簡単な会話ができるようにするための入門・基礎講座です。ぜひ、ご利用ください。

日平成29年4月21日（金） ～平成30年3月23日（金） 10時から12時まで
毎週金曜日

平成29年4月25日（火） ～平成30年3月20日（火） 19時から21時まで
毎週火曜日

所帯広市役所10階会議室

その他テキスト貸し出し可（購入希望の方は実費負担）

定員昼夜の部 各30名（初めての方優先）

申し込み期間 平成29年4月3日（月）

～平成29年4月12日（水）

申 帯広市役所 保健福祉部障害福祉課

〒080-8670 帯広市西5条南7丁目1番地

☎0155（65）4147

ひとり親家庭の無料法律相談会

ひとり親家庭のお母さん・お父さんが、養育費の取り決めや離婚前後の問題、各種債務の返済等、解決困難な事例について弁護士による専門相談を受けられるよう無料法律相談会を行います。ぜひ、ご利用ください。

日4月14日（金） 13時～15時

所帯広市グリーンプラザ（帯広市公園東町3丁目9番地1）

対ひとり親家庭のお母さん・お父さん

参加費・託児 無料（※事前申込みが必要です）

必要です

申込締切▽平成29年4月7日（金）まで

申 帯広市社会福祉協議会 母子家庭等就業自立支援センター（〒080-0847 帯広市公園東町3丁目9番地1 帯広市グリーンプラザ）

☎0155（20）7751

FAX 0155（20）7752

☐ boshi@ohiro-shakyo.jp

4・5月の保健のお知らせ

対象者、時間・場所、料金などの詳細は、4月配付の『ほけん・ふくしガイド』をご覧ください。

こども

4月の予定 ■予防接種

○四種混合、BCG、麻しん・風しん混合、水痘、ヒブ、小児用肺炎球菌、日本脳炎、B型肝炎

5月の予定

■乳幼児・1歳6か月児・

3歳児健診（5/9）

※詳細はP27をご覧ください。

■歯科健診・フッ化物塗布（5/31）

※詳細は、ほけん・ふくしガイドでご確認ください。

おとな

4月の予定

○巡回ドック、人間ドック、脳ドック、がんドックの受付は4月3日より開始します。

※詳細は、ほけん・ふくしガイドでご確認ください。

『平成29年度 版ほけん・ふくしガイド』を配布します

今年度予定している「乳幼児健診や予防接種に関する母子保健事業」や「各種検診」、「高齢者の健康、障がい者支援」に関すること等を掲載しています。1年間大切に保管してご活用ください。



『ほけん・ふくしガイド』は1世帯1部の配布とされていますが、複数必要な場合は保健センターまでお問い合わせください。

問保健センター ☎（574）3141

のほっとサロン

各サロン利用料 100 円

※昼食提供やイベント時は増額の場合もあります。

ほっとサロン茂岩

日 4月12日 (水) 13:00~16:00
26日 (水) 13:00~16:00 所 ひだまり交流館

ほっとサロン豊頃

4月 7日 (金) 9:30~15:00 所 豊頃コミセン
※9:30~10:30まで体操の時間です。

ほっとサロン大津

日 4月26日 (水) 10:00~15:00 所 大津コミセン

卓上サロン

日 4月 5日 (水) 10:00~16:00
19日 (水) 10:00~16:00 所 福祉センター

お元気サロン

日 4月28日 (金) 9:30~10:30 所 豊頃コミセン
※7日はほっとサロン豊頃と同日開催

福祉活動拠点施設ひだまり交流館

月曜日~土曜日 (祝日も開設) 10:00 ~ 17:30
トヨッピーコミカフェ 10:30 ~ 15:30
うたカラの日 (カラオケ開放) 毎週月曜日 10:00 ~ 12:00

問 社会福祉協議会

☎ (574) 3143

【国民健康保険】届出をお忘れなく！

国民健康保険（「国保」）とは、誰もが健康で安心な生活を送るための医療保険制度のひとつです。

健康な暮らしは、私たちの願いですが、病気やケガは突然やってきます。

そんなとき、費用の心配をせず病院等にかかれるよう、お互いに負担し合って成り立っています。

町内に在住している方で、次の人を除き、すべてのひとが必ず加入することになります。

- ・会社員（パートおよびアルバイト含）、公務員など職場の健康保険に加入している人とその扶養家族。
- ・生活保護を受けている人。
- ・後期高齢者医療制度に加入している人。

【国保の届出は14日以内に】

国保に加入するとき、脱退するとき、届出を必ずしてください。

届出が遅れると資格を取得したときまでさかのぼって保険税を納めることになったり、届け出た日より前にかかった医療費が全額自己負担になることもあります。届出は必ず14日以内にしてください。

また、世帯主と対象者の方の個人番号（マイナンバー）の確認およびご記入、そして窓口に来られた方の身分確認が原則必要になります。

【届出に必要なもの】

- ・印鑑

- ・職場の健康保険などの取得日または喪失日が分かるもの

- ・国民健康保険証（国保を脱退する方）

- ・個人番号（マイナンバー）が確認できるもの

- ・窓口に来られる方の免許証など身分確認ができるもの

【国保に加入する日】

- ・職場の健康保険などの資格がなくなった日（退職した翌日）

- ・他市町村から転入した日

- ・生活保護を受けなくなった日

- ・出生した日

【国保を脱退する日】

- ・職場の健康保険などに加入した日の翌日

- ・他市町村へ転出した日の翌日

- ・生活保護を受けはじめた日

- ・死亡した日の翌日

問 役場福祉課保険係 ☎ (574) 2214



生活・環境

人権相談・行政相談

【人権相談】

日 4月6日 (木) 13時30分~16時

所 役場1階会議室

基本的な人権が脅かされた場合、救済などの相談にご利用ください。

相談員▽鳥宮 慶法氏▽吉村 進氏▽

津久井 淑恵氏

【特設行政相談】

日 4月6日 (木) 10時~11時30分

所 大津地域コミュニティセンター

【定例行政相談】

日 4月6日 (木) 13時30分~16時

所 役場1階会議室

役所の仕事について納得できないこと、ご意見・ご要望などがあれば、お気軽にお立ち寄りください。

相談委員▽石邑 良雄氏（豊頃旭町154）☎ (574) 2356

備考▽釧路行政評価分室でも相談を受け付けています。『行政苦情110番』☎ 0570090110

問 役場住民課生活環境係 ☎ (574) 2213

消費者生活相談

架空請求や悪質な訪問販売、様々な立場を利用した振り込め詐欺などの相談にご利用ください。

時間が経つと不利になることもありますので、「おかしいぞ?」と思ったら、ためらわずにご連絡ください。

日 4月14日 (金) 11時30分~14時30分

所 役場1階会議室

相談員▽上村正子氏

問 役場住民課生活環境係 ☎ (574) 2213

『とよころ消費生活塾』受講者募集

高額な振り込め詐欺や商品の不適切

【見方①】

日=日時 所=会場 対=対象 定=定員 円=費用 申=申込み 問=問合せ

役場だより
Apr. 2017

30

【畜犬登録・狂犬病予防注射の日程】

5月9日（火）		
中央新町	児童公園	9:00～9:20
豊頃南町	旧豊頃駐在所前	9:30～9:40
豊頃旭町	JR豊頃駅前	9:50～10:00
豊頃佐々田町	旧豊頃小前	10:10～10:20
茂岩新和町	茂岩神社前	10:30～10:40
茂岩本町	杉村商店前	10:45～10:55
茂岩末広町	永井誠司宅前	11:00～11:10
茂岩末広町	末広近隣センター前	11:15～11:30
茂岩栄町	保健センター駐車場	11:35～11:55
大津寿町	大津駐在所前	13:20～13:25
大津元町	大津開村50年記念碑前	13:30～13:35
大津幸町	大津支所前	13:40～13:50
湧洞		14:10～
長節		15:10～
旅来		15:50～
茂岩南区		16:20～
5月10日（水）		
礼文内・十弗・十弗宝町（町営住宅前）・北栄・育素多・上幌岡		9:00～
下幌岡・豊頃・牛首別・二宮東		13:10～
5月11日（木）		
下農野牛・統内・礼作別・農野牛		9:00～
二宮中央区・二宮西区		13:15～

畜犬登録および狂犬病予防注射を行います

な表示など消費生活に関する様々な問題が発生する中、消費生活の分野に関して、必要な基礎知識や最新の情報をテーマとした講座を開催しますので、関心のある方は、お気軽に受講ください。

日4月14日（金）14時50分～16時20分

※毎月1回実施予定

所役場1階 会議室

テーマ▽「長寿時代のリスク管理」

講師▽上村 正子氏

定員▽若干名

※無料

申前日までに役場住民課生活環境係（☎574 2213）へご連絡ください。

※次回は5月26日（金）、テーマ『エネルギーと私たちの暮らし』を予定

平成29年度畜犬登録・狂犬病予防注射を次の日程で実施しますので、畜犬飼育者（生後91日以上の子犬の飼育者）は、最寄りの実施場所です必ず受けてください。

なお、農村地区の登録済飼育者については「巡回個別日程表」を送付しますので、日時を確認し在宅願います。また、当日不在の方は最寄りの場所、または十勝農業共済組合東部事業所で受けてください。

十勝農業共済組合東部事業所
期間▽5月9日（火）～
時間▽15時30分～17時
※必ず電話確認（☎574 2213）してください

【料金（1頭につき）】

▽登録済の犬Ⅱ注射料3110円

▽未登録の犬Ⅱ注射料3110円、登録料3000円

【注意】

①この登録と予防注射は、狂犬病予防法に基づき実施しています。受けられない飼育者は法律により処罰される場合がありますので、必ず受けてください。

②登録は犬の生涯で1度ですが、登録事項変更（死亡・不明・所有者住所の変更等）が生じたときは、速やかに役場住民課へ届けてください。



問役場住民課生活環境係 ☎（574 2213）

畜犬取締り・野犬掃とうの実施

「豊頃町畜犬取締および野犬掃とう条例」に基づき、次のとおり野犬掃とうを実施します。

期間▽4月1日（土）～9月30日（土）

区域▽町内全域

方法▽麻酔銃・捕獲・薬殺

注意▽期間中、つながれていない犬はすべて野犬とみなされ処分の対象となりますので、2m以内の鎖でつなぐか、檻で飼うようお願いいたします。また、日ごろから犬が放れることのないよう、首輪や檻の扉などの点検をしましょう。

猫を正しく飼いましょう！

「野良猫を捕獲してほしい」「隣の猫が車庫に入って糞やいたずらをして困る」といった苦情が寄せられています。

野良猫も『動物の愛護および管理に関する法律』で愛護動物とされています。この法律の目的は、人と動物の共生に配慮することであり、処分を目的に野良猫を捕獲することはできません。飼い主が愛情と責任を持ち、周囲に迷惑のかからない正しい飼育を行わない限り、捨て猫、放し飼いによる周囲への問題の根本的な解消にはなりません。

●野良猫にエサをあたえないでください！

●室内で飼うようにしましょう！

●不妊去勢手術をしましょう！

問役場住民課生活環境係 ☎（574 2213）

春の全国交通安全運動

4月6日（木）～4月15日（土）まで

春は新入児童や園児が期待に胸を膨らませて通学・通園をスタートさせる季節です。

交通安全を心がけ、新入児童の交通事故をなくしましょう。

問役場住民課生活環境係 ☎（574 2213）

運転免許更新時講習

日 4月6日(木)

▽優良13時15分～▽違反14時～

※受付は30分前から行います。

所える夢館2階視聴覚室

対公安委員会から送付された切替通知書により、池田警察署で切替手続きを終了された方

詳細▽豊頃町で行われる講習月は偶数月▽種別は「優良」(13時15分)、「違反」(14時)のみ▽「一般」または「初回」を受講される方は、池田会場等で受講してください。▽次回の講習予定は6月15日(木)です。

■参考～町外実施会場

会 場	日 時
池田会場 (西部地域コミセン) 池田町字別東町12-11 ☎(579) 2138	4月4日(火) 5月9日(火) 違反 10:00 優良 13:00 一般 13:40 初回 14:50 (4月のみ)
浦幌会場 (中央公民館) 浦幌町字桜町15番地5 ☎(576) 3095	5月12日(金) 優良 13:30 違反 14:30

注) 十勝池田警察署管内

弁護士おなやみごと無料相談 in 十勝(豊頃会場)

帯広市在住の弁護士が皆さんの日頃の悩みやお困りごとの相談に応じます。どのような些細な事でもかまいません。本相談会の対象となるか分からない場合でも、お気軽にご利用ください。

日 4月11日(火) 13時～16時※予約優先
所 豊頃町役場 1階会議室

注意▽空きがある場合は当日の申込みにも対応いたしますが、相談を担当する弁護士が利害関係を有するため、相談をお受けできない場合もあります。利害関係の有無を確認するためにも、事前の予約が確実です。

相談内容▽金銭の貸借、売掛金の回収、交通事故、離婚、相続など、法律相談全般。

※相談者は相談内容に関する資料(契約書、登記簿の写し等)をご持参ください。

申 釧路弁護士会帯広会館(☎0155(66) 4877)



税金

振替納付日について

平成28年度分の確定申告の振替納付日は、次のとおりです。

・平成28年度の所得税および復興特別

所得税の確定申告

▽平成29年4月20日(木)

・平成28年度の個人事業者の消費税および地方消費税の確定申告

▽平成29年4月25日(火)

期限内に納付できなかった場合や、振替口座の残高不足等で振替できなかった場合には、法定納期限の翌日から納付の日まで延滞税がかかります。

※納付書は、税務署又は所轄の税務署管内の金融機関に用意しています。

問 十勝池田税務署 ☎015(572) 2171

その他

有害鳥獣の駆除をします

猟友会の協力により有害鳥獣の駆除を実施しますので、有害鳥獣による被害でお困りの方はご連絡ください。

〔シカ〕

駆除期間▽4月1日(土)～10月下旬

駆除方法▽銃器

区 域▽町内一円

〔キツネ〕

駆除期間▽4月1日(土)～9月30日(土)

駆除方法▽銃器・はこわな

区 域▽町内一円

〔カラス・ハト〕

駆除期間▽4月1日(土)～9月30日(土)

駆除方法▽銃器

区 域▽町内一円

※駆除区域は銃猟禁止区域を除く。

※駆除実施に際し、やむをえず農地等個人の所有地に猟友会の駆除車両が入入することがありますが、ご協力をお願いします。

問 役場産業課林政係 ☎(574) 2217

4月20日(木)～30日(日)
春の全道火災予防運動

【統一標語】

消しましょう その火その時 その場所

大切な命を火災から守るため、次の住宅防火対策をしましょう。

また、火災予防運動期間中、防火意識の高揚のため、午前7時から30秒間サイレンを吹鳴します。

《3つの習慣》

▽寝タバコは絶対にやめる。
▽ストーブは、燃えやすい物から離れた位置で使用する。
▽ガスコンロ、天ぷら鍋のそばを離れるときは、必ず火を消す。

《4つの対策》

▽逃げ遅れを防ぐため、住宅用火災警報器を必ず設置しましょう。
▽火災を小さいうちに消すために、住宅用火災器などを設置しましょう。
▽カーテンからの火災を防ぐために、防炎品を使用しましょう。
▽高齢者や身体の不自由な人を守るために、隣近所で協力しましょう。

問 豊頃消防署 ☎(574) 2310

【見方①】

日=日時 所=会場 対=対象 定=定員 費=費用 申=申込み 問=問合せ

役場だより
Apr. 2017

平成29年度世帯主名簿を作成します

町内行政区区長事務費算定のため、世帯主名簿（平成29年4月1日現在）を作成しますので、区長文書で回覧される世帯主名簿への世帯主名および世帯人数の記入にご協力ください。

問 役場企画課町づくり推進係 ☎(574) 2216

行政区の合併について

豊頃町行政区設置条例の一部改正により、4月1日から「大津二区」行政区と「大津三区」行政区が合併し、「大津二区」行政区となりましたのでお知らせいたします。

問 役場企画課町づくり推進係 ☎(574) 2216

仕事と生活の調和（ワーク・ライフ・バランス）のために、年次有給休暇を計画的に活用しよう

「仕事と生活の調和推進のための行動指針」（平成22年6月改定）において、2020年までに「年次有給休暇の取得率を70%までに引き上げる」とした目標が示されています。

また、「ニッポン一億総活躍プラン」（平成28年6月2日閣議決定）では「企業における労使一体での年次有給休暇の取得向上」が掲げられ、「明日の日本を支える観光ビジョン」（平成28年

3月30日閣議決定）では「観光先進国」に向けて、働き方・休み方改革を推進し、年次有給休暇の取得促進を一層促進する取組が求められています。

年次有給休暇を取得しやすいゴールデンウィークにおける連続休暇の促進を図りましょう。

大津漁港内での「あさり」採り禁止！

漁業者と遊泳者とのトラブル防止のため、北海道漁港管理条例が改正され、道内の全ての漁港で遊泳や潜水、入水することが禁止になりました。

※平成29年4月1日施行

違反すると、5万円以下の罰金に処せられることがあります。

漁港内での入水は事故を招く恐れのある危険な行為です。絶対にやめましょう。

問 十勝総合振興局産業振興部水産課 ☎01555 (26) 9058

古布を集めています！

特別養護老人ホームとよころ荘、地域密着型介護老人福祉施設はるにれ「Toyokoro」では、使わなくなったバスタオル・シーツ・衣類など、綿製の古布をダスターとして使用しております。

ご家庭などに眠っている古布がございましたら、当施設で再利用させていただきますので、ご協力ください。

問 とよころ荘 ☎(574) 2627

不法な電波から暮らしを守れ！

不法電波は、携帯電話やテレビ・ラジオに障害を与えるなど、日常生活に悪影響を及ぼすばかりか、消防、救急、防災行政、交通など、人命にかかわる重要な無線通信を妨害して、私たちの生活を脅かします。

総務省北海道総合通信局では、電波

監視を実施し、適正な電波環境の維持に努めています。電波に関する困りごとやご相談は左記へお問い合わせください。

問 北海道総合通信局

☎011 (737) 0099

〔電話受付時間〕 8時30分から12時、13時から17時（土・日・祝日を除く）

✉ soudan-hokkaido@soumu.go.jp

HP <http://www.soumu.go.jp/soutsu/hokkaido/>

豊頃町立豊頃医院診療開始及び診療時間変更のお知らせ

4月3日（月）から、豊頃医院の新院長「山本 馨」先生の診療を開始します。なお、診療時間を次のとおり変更となり、夜間診療に替えて午後の診療時間を延長することになりました。

曜日	午前	午後
月	8:30~12:00	14:00~18:00
火	8:30~12:00	(受付16:30~) 17:00~18:00
水	8:30~12:00	14:00~18:00
木	8:30~12:00	(受付16:30~) 17:00~18:00
金	8:30~12:00	14:00~18:00
土	8:30~12:00	休 診

- ・火・木曜日の14:00～16:30は施設等への往診のため
- ・日曜日・祝日・第2、第4土曜日休診
- ・第2、第4土曜日の前日（金曜日）の午後休診

問 保健センター ☎(574) 3141

高等学校等就学助成金

高等学校・特別支援学校高等部等に就学している生徒の保護者に対し、月額7千円の助成金を交付します。

中学校等を卒業または修了後、引き続き3年間を限度に、対象の生徒が下宿等で本町に住まなくても保護者が居住していれば助成対象となります。

また、定時制や通信制の学校でも助成対象となります。

豊頃中学校の卒業生等、教育委員会で把握している保護者へは、4月中旬に申請書用紙

高校生活を
楽しもうね！



を送付いたしますが、転入等で申請書用紙が届かない方については、教育委員会へお知らせください。

詳しくは、教育委員会教育課学校教育係 ☎ (579) 5801 にお問合せください。

小中学校等修学旅行交付金

小中学校等の修学旅行費に対し、本町に居住する保護者を対象に小学校第6学年1万円、中学校第3学年2万円を交付します。

要保護・準要保護就学援助、特別支援教育就学援助対象者は、当該制度の援助がありますので本交付金の対象になりません。

町内の小中学校に通学する児童生徒については、学校において手続きを行います。

特別支援学校小・中学部等に通学している児童生徒については、保護者が教育委員会で手続きを行う必要があります。修学旅行出発日の20日前までに手続きしてください。

詳しくは、教育委員会教育課学校教育係 ☎ (579) 5801 にお問合せください。

修学旅行
楽しみ♪



豊頃町就学援助のお知らせ

町では、お子さんの就学にあたり経済的に困り、町が定める要件に該当する家庭を対象に学用品費や給食費などの援助を行っています。

就学援助を希望される方は、申請書を4月17日(月)までに学校へ提出してください。

新小学校2年生から新小学校6年生、新中学校1年生から新中学校3年生は3月中旬に学校から申請書をお渡ししております。新小学校1年生は入学式以降に学校からお渡しします。

問 教育委員会学校教育係 ☎ (579) 5801

大切な森林を火災から守ろう 4月25日～5月25日まで無煙期間

昨年は、道内で26件発生し、約52ヘクタールの森林が焼失しています。

豊かな明るい町づくりのため、大切な森林を火災から守りましょう。

■ 林野火災予防のために、4月25日から5月25日までを「無煙期間」とし、町内全域一切火入れすることはできません。

■ 無煙期間以外で、火入れをするときは届出が必要です。火入れ箇所により届出先が異なります。

○ 山林(地拵) Ⅱ 役場産業課林政係へ

○ その他(排水路等) Ⅱ 豊頃消防署へ

留意事項 ▽ 生活環境の悪化が懸念され

る箇所での火入れはご遠慮ください。
▽ 強風注意報、乾燥注意報、火災警報が発令の場合、火入れはできません。

【山に入るときに注意！】

山菜採り、ハイキング、魚釣り等のため入林するときは、管理者(道有林は十勝総合振興局森林室、町有林は役場産業課、民有林は森林所有者)の許可を受けてから入林してください。なお、入林に際しては、たばこの吸殻等、火気の取扱いに細心の注意をお願いします。

【ヒグマに注意！】

近年、本町でもヒグマが多数発見されており、特にこの時期は冬眠から覚めたヒグマが活動を始めるため、山菜採りなどで入林した際に遭遇する可能性が高くなりますので、十分にご注意ください。

問 役場産業課林政係 ☎ (574) 2217

『える夢出前講座』をご活用
ください

町民の皆さんが、仲間との交流や生きがいづくりができる学習機会をお手伝いする制度です。(5人以上の町民のグループで申請できます)

軽スポーツ、手づくりみそ、豆腐づくりなど、皆さんの希望にそえる講座を出前しますので、気軽に教育委員会にお問い合わせてください。

問 教育委員会社会教育係 ☎ (579) 5801

【見方①】

□=日時 所=会場 対=対象 定=定員 ㄥ=費用 申=申込み 問=問合せ

役場だより
Apr. 2017

34

広報とよころ

社協だより

▽その他
役場だより

休日救急診療当番医について

当番医制度は、あくまでも「急病患者さん」のためのものです。いわゆる「夜間診療所」という意味での当番医制度ではありません。

～急病についての問合せ先～

◆発熱や腹痛などの初期救急が必要なとき、受診できる医療機関をお知らせします。

【帯広市急病テレホンセンター】

☎ 0155-26-1099（フリーダイヤル）

▽年中無休・24時間対応

【北海道救急医療情報案内センター】

☎ 0120-20-8699（フリーダイヤル）

☎ 011-221-8699（携帯電話/PHS）

HP <http://www.qq.pref.hokkaido.jp/>

▽年中無休・24時間対応

問 豊頃消防署 ☎ (574) 2310

豊頃医院『休診日のお知らせ』

●日曜祝日、金曜日午後（第2・第4）、土曜日（第2・第4）は、休診日です。
4月は7日・21日の午後、及び8日・22日が休診日です。

歯科診療所『休診日のお知らせ』

●日曜祝日、土曜日（第2・第4）は、休診日です。4月は8日・22日が休診日です。
●夜間診療日（毎週水曜日）
※事前予約が必要になります。

町有バス運休のお知らせ

学校の春休みに伴い
4月9日（日）まで次の便を運休します。

◎二宮線

全便運休

◎大津線

①便 大津 7:08 発 ⇒ 豊頃駅

③便 豊頃駅 16:05 発 ⇒ 大津

問 役場住民課生活環境係 ☎ (574) 2213

自動車税の納期限は5月31日（水）です

※納税通知書が5月8日（月）に発送となります。

自動車税は、4月1日現在の登録に基づいて課税されます。
使用しない自動車は抹消登録を！

次のようなときは、手続きが必要です。

- ①住所が変わったとき⇒札幌道税事務所自動車税部および運輸支局で変更手続きを
 - ②自動車を売買したとき⇒運輸支局で移転登録を
 - ③自動車を廃車したとき⇒運輸支局で抹消登録を
- 北海道運輸局ホームページ（<http://www.tb.mlit.go.jp/hokkaido/>）をご覧ください。

【納期限までに納付が困難なとき】

十勝総合振興局地域政策部納税課 ☎ 0155-27-8533（直通）

■お誕生（2月20日～3月19日届出分）

名 前	性別	親	住 所
あいざわ 相澤 昂 くん	男	悠平・舞子	農野牛

■おくやみ（2月20日～3月19日届出分）

名 前	年齢	死亡年月日	住 所
熊野 信子 さん	88歳	29. 2.23	牛首別
大和田 一男 さん	85歳	29. 3. 3	二宮
前田 ハルヨ さん	93歳	29. 3.10	茂岩

■寄附

住 所	名 前	目 的
【町寄附分】		
育素多	谷口春仁 様	ふるさと振興のため
牛首別	山本和雄 様	ふるさと振興のため
中央新町	櫻澤俊博 様	地域福祉のため
茂岩栄町	菅野正一 様	地域福祉のため
【社会福祉協議会分】		
牛首別	山本和雄 様	社会福祉増進のため
二宮	大和田照子 様	社会福祉増進のため
第12回豊寿大学・生涯教室実行委員会		社会福祉増進のため
ECO! エコ! もったいない運動 廃品回収の換金分を社会福祉増進のため		

日	月	火	水	木	金	土
26	27	28	29	30	31 先勝	4/1 友引
2 先負	3 仏滅 える夢館・図書館休館日 総合体育館夜間休館日	4 大安	5 赤口 卓上サロン 10:00〔福〕 P30	6 先負 わんぱく広場 10:00〔保〕 P26 運転免許更新時講習 13:15〔え〕 P32 人権相談・行政相談 13:30〔役〕 P30	7 仏滅 ほっとサロン豊頃 9:30〔豊〕 P30	8 大安 豊頃医院・歯科診療所休診日
9 赤口	10 先勝 える夢館・図書館休館日 総合体育館夜間休館日	11 友引 弁護士おなやみごと無料相談 in 十勝（豊頃会場） 13:00〔役〕 P32	12 先負 赤ちゃん広場 10:00〔こ〕 P28 ほっとサロン茂岩 13:00〔ひ〕 P30	13 仏滅 わんぱく広場 10:00〔こ〕 P26	14 大安 消費者生活相談 11:30〔役〕 P30 とよころ消費生活塾 14:50〔役〕 P30 平成29年度採用臨時 調理員募集期限 P26	15 赤口
16 先勝	17 友引 える夢館・図書館休館日 総合体育館夜間休館日	18 先負	19 仏滅 卓上サロン 10:00〔福〕 P30	20 大安 わんぱく広場 10:00〔こ〕 P26	21 赤口	22 先勝 豊頃医院・歯科診療所休診日
23 友引 	24 先負 える夢館・図書館休館日 総合体育館夜間休館日 平成29年度豊寿大学生入学・開講式 10:00〔え〕 P25	25 仏滅 役場臨時職員募集期限 P26	26 大安 赤ちゃん広場 10:00〔こ〕 P28 ほっとサロン大津 10:00〔大〕 P30 ほっとサロン茂岩 13:00〔ひ〕 P30	27 赤口 わんぱく広場 10:00〔こ〕 P26	28 先勝 お元気サロン 9:30〔豊〕 P30	29 友引 昭和の日
30 先負	5/1 仏滅 える夢館・図書館休館日 総合体育館夜間休館日	2 大安	施設凡例 〔役〕役場庁舎 ☎(574)2211 〔え〕える夢館 ☎(579)5801 〔こ〕こどもプラザとよころ ☎(574)3931 〔保〕保健センター ☎(574)3141 〔体〕総合体育館 ☎(574)2480 〔医〕豊頃医院 ☎(574)2020 〔豊〕豊頃コミュニティセンター ☎(574)3358 〔大〕大津コミュニティセンター ☎(575)2413 〔福〕福祉センター ☎(574)3143 〔ひ〕ひだまり交流館 ☎(574)3143			

茂岩山自然公園各施設がオープン!

森林公園

【利用期間】4月29日(土)～11月3日(金)

バンガロー		日帰り	宿泊
	A (8人用)	2,500円	5,000円
	B (6人用)	2,000円	4,000円
	C (3人用)	1,500円	3,000円
キャンプ場	1人1夜	高校生以下 小・中学生	300円 200円
寝具	1式1日(マット・毛布・枕)		600円
炊事兼焼肉施設 (バーベキュー)	1人1回	高校生以上	100円

申役場施設課施設管理係 ☎(574) 2215

茂岩山グリーンハウス

【利用期間】4月29日(土)～11月3日(金)
○スポーツをした後の休憩所としてご利用ください。テニス用ラケットやボールは無料で貸出します。

テニスコート	1面1時間	600円
サイクリングコース用自転車	1台2時間	300円

※テニスコートに入る場合は原則としてテニスシューズ(運動靴可)を履いてください。
申役場施設課施設管理係 ☎(574) 2215

森林公園管理棟(陶芸教室)

管理等 利用料金 (中学生以下無料)	施設利用料	1人1日	200円
	年間利用料	1人年間	20,000円

※年間利用券は、4月3日(月)から、役場施設課(3階)または大津支所で購入できます。
申役場施設課施設管理係 ☎(574) 2215

茂岩山パークゴルフ場

【利用期間】4月29日(土)～11月3日(金)
○パークゴルフ場は無料で利用できます。
また、用具(クラブやボール)も無料で貸出します。

申役場施設課施設管理係 ☎(574) 2215

