

# とよこら

TOYOKORO PUBLIC RELATIONS

第43回  
2018年度  
咲 ~咲かせ~

クローズアップ人  
地域づくり推進員 鎌本真理

広報とよころ

補正予算の主なもの  
議会だより

豊頃町広報紙

November.2018



発行 豊頃町  
〒089-5392  
中川郡豊頃町茂岩本町125番地  
☎015(574)2216  
発行日 2018年11月1日  
編集 豊頃町企画課広報情報係  
豊頃町議会運営委員会

今月の表紙



豊中文化祭での合唱の様子です。ややこわばった表情で壇上にあがる生徒たちでしたが、曲が始まると軽やかな歌声が響き、練習の成果が表れていました。

役場などの連絡先

- ◆役場  
☎(574)2211(代表)・FAX(574)3750(総務課)
- ◆各課等(ダイヤルイン)  
総務課 ..... ☎(574)2211  
出納室 ..... ☎(574)2212  
住民課 ..... ☎(574)2213  
福祉課 ..... ☎(574)2214  
施設課 ..... ☎(574)2215  
企画課 ..... ☎(574)2216  
産業課 ..... ☎(574)2217  
商工観光課 ..... ☎(578)7202  
農業委員会 ..... ☎(574)2218  
議会事務局 ..... ☎(574)2222  
教育委員会(教育課) ..... ☎(579)5801  
(図書館) ..... ☎(579)5802
- ◆支所・出先機関・町内関係機関  
大津支所 ..... ☎(575)2021  
こどもプラザとよころ ..... ☎(574)3931  
保健センター ..... ☎(574)3141  
給食センター ..... ☎(574)4600  
社会福祉協議会 ..... ☎(574)3143  
ココロコテラス ..... ☎(578)7202
- ◆地域情報通信基盤施設の故障受付窓口  
NTT東日本データセンター ☎0120(860)023  
[24時間365日受付]

ホームページ

豊頃町 <http://www.toyokoro.jp/>  
豊頃町社会福祉協議会 <http://toyokoro-shakyo.com/>

豊頃町の人口と世帯

9月30日現在(前月比)  
住民基本台帳に基づく  
人口 3,192人(-1)  
男 1,535人(+1)  
女 1,657人(-2)  
世帯 1,485世帯(-2)

町内の交通事故

平成30年1月1日  
～10月10日(前年比)  
交通事故死ゼロ1,193日  
発生 2件(-1)  
死者 0人(0)  
傷者 3人(0)

目次

CONTENTS

クローズアップ人「地域づくり推進員 鎌本真理」

広報とよころ

- 04 所得税および復興特別所得税の予定納税(第2期分)の納税をお忘れなく
- 05 消費税の届出はお済みですか?
- 06 事業主(給与支払者)の皆さまへ 個人住民税の特別徴収の指定についてのお知らせです
- 08 国民年金からのお知らせ 社会保険料(国民年金保険料)控除証明書が送付されます
- 09 はるにれは見ていた「豊頃中学校文化祭」ほか
- 13 駐在だより「冬の交通安全運動実施」ほか 地域安全ニュース「特殊詐欺の被害防止」ほか
- 14 認知症になっても安心して暮らしていくために
- 16 健康だより「子宮頸がん・乳がん検診受けてますか??」
- 17 減脂(ヘルシー)教室開催します
- 18 みんなの図書館「にゃんとも癒されるネコ展開催中!」ほか
- 20 Let's ジョシユの英語 - 河川への不法投棄をなくそう
- 21 学校における働き方改革の推進
- 22 町民文芸 - 我が家のアイドル

議会だより

- 23 9月定例会 補正予算
- 24 平成29年度決算を審査認定 - 主な審議内容
- 25 一般質問
- 28 委員会レポート
- 29 意見書・議会日誌

役場だより

- 30 INFORMATION ◎目次あり  
主な施設の行事予定 ほか

裏 とよころカレンダー

告知 「保育士(豊頃町職員)募集」  
「地域座談会」

青少年芸術鑑賞会

楽しく学ぶ歌舞伎鑑賞教室

- 日時 - 11月21日(水)10:50~12:10(開場10:20)
- 場所 - える夢館はるにれホール
- 対象 - 一般町民・町内中学生
- 料金 - 無料

問合せ先 教育課社会教育係 ☎579-5801



着任から1年…

2017

- 9月 豊頃町へ着任
- 10月 首都圏で豊頃町のPR活動
- 11月 ↓
- 12月 総合プロモーションセミナー開催

2018

- 1月 移住体験モニターツアーの実施
- 2月 ヤフー・ジャパン社員食堂でPR活動
- 3月 地域商社社員研修(静岡県掛川市)
- 4月 いもコジ会議の毎月開催
- 5月 静岡県掛川市と互産互生協定が結ばれる
- 6月 豊頃男子→「豊頃団志」へ
- 7月 互産互生協定締結フェア
- 8月 北海学園大学の学生が地域研修
- 9月 着任1周年

活動の様子はFacebookで▶  
Toyokoro Letter



地域づくり推進員

鎌本真理

かまもと まり

「地域づくり推進員」として活動。今年の9月で着任して1年を迎えた。「町おこし」ではなく「地域づくり」という視点から、豊頃町を活性化できるような日々奮闘中。

町民との関わりを通して

北海道独特の季節の移り変わり、生活スタイルの急激な変化：様々な出来事を経て「やつと荷物と心の整理がついてきました」と笑顔を見せる鎌本さんは、豊頃町へ移住する前は北海道の生活に憧れる、東京で会社員として暮らす女性の一人でした。

昨年の9月から地域づくり推進員として豊頃町へ着任してから丸1年。今では町民から声をかけてもらうことが多くなったと話します。着任後は豊頃町のPR活動のため首都圏を回り、その合間をぬって農業や酪農体験、大津漁業協同組合での見学など、目で見て体験することで豊頃町に住む人々の生活や風土を知ろうと積極的に関わり、学んできました。こうした学びは町内外への情報発信や移住体験モニターツアーのガイドにも役立つと話します。8月には地域研修へ訪れた北海学園大学の学生たちへこれまでの経験を伝えたことは、移住前に抱いていた豊頃町への思いを改めて考える良い機会となったそうです。気持ちにも前向きな変化があったと振り返ります。

輪をつなげる「いもコジ会議」

豊頃男子から「豊頃団志」と名称を変えた現在。今までは「豊頃町に住む若い青年(男子)」を中心に、町づくりを考

冬のモニターツアー開催

豊頃町総合プロモーション推進協議会では、2019年2月上旬に道内外の方々を対象とした『移住体験モニターツアー』を計画しており、現在、協力いただける方をさがしています。詳しくは、いもコジ会議に参加していただくか、鎌本推進員へ直接、問合せください。

いもコジ会議

毎月不定期開催(月1~2回)  
雨の日、もしくは、雨の降った次の日の19時30分からココロコテラスで開催します。まずはお問合せください。

【問合せ先】ココロコテラス ☎578-7202  
地域づくり推進員 鎌本まで

えていく機会として「いもコジ会議」を行っていました。ですが現在は一人でも多くの地域住民が集まり、豊頃町について考える機会を持つことができると、志を一つにする意味を込めて「豊頃団志」と名称を変え、参加者を募っています。この会が町民同士をつなぐコミュニティのひとつとなり、楽しい輪が広がればと願いを話しました。

また、豊頃町をより活気のある町にするためには、「地域の力」「行政の力」、それぞれの得意分野を生かし、協力し合える環境が大切なのは、その中で一つの目標に向かい動き始めることができれば「豊頃町に来た意味が出てくるような気がします」。

豊頃町で生活して1年、各分野の方々と関わってきた彼女だからこそその言葉は、豊頃町への強い思いが感じられました。



# 所得税および復興特別所得税の予定納税 (第2期分)の納税をお忘れなく

**所得税および復興特別所得税の予定納税 (第2期分)**  
**納付期間 平成30年11月1日～30日**

※土・日・祝日は、金融機関および税務署の窓口での納付はできませんので、ご注意ください。  
 ※災害等により、予定納税額の納期限が延長された場合は異なります。詳しくは税務署にお尋ねください。

## 予定納税とは

前年分の所得税および復興特別所得税の確定申告に基づき計算した予定納税基準額が15万円以上である場合には、原則、その予定納税基準額の3分の1相当額をそれぞれ7月(第1期分)と11月(第2期分)に納めることとなっています。この制度を「予定納税」と言います。

## 納付する金額

予定納税が必要な方には、6月中旬に税務署から「平成30年分所得税及び復興特別所得税の予定納税額の通知書」が送付されています。この通知書に記載された第2期分の金額が納税する額です。

## 予定納税の減額申請

廃業、休業または業況不振等により、平成30年10月31日(水)の現況による平成30年分の「申告納税見積額(年間所得や所得控除などを見積もって計算した税額)」が、税務署から通知されている「予定納税基準額」よりも少なくなると見込まれる場合、予定納税の減額申請をすることができます。

# 消費税の届出はお済みですか？

## 新たに課税事業者となる方

個人事業者の方で、新たに課税事業者(消費税の申告・納付が必要な方)となる場合には、納税地の十勝池田税務署長に「消費税課税事業者届出書(基準期間用)」を提出する必要があります。

- 平成31年分において課税事業者となる方  
 平成29年分(基準期間)の課税売上高が1,000万円を超えている場合には、平成31年分は消費税の課税事業者になります。
- ※平成29年分(基準期間)の課税売上高が1,000万円以下であっても、平成30年1月1日から6月30日までの期間(特定期間)の課税売上高が1,000万円を超えている場合には、平成31年分は消費税の課税事業者になります。この場合、納税地の十勝池田税務署長に「消費税課税事業者届出書(特定期間用)」を提出する必要があります。なお、特定期間における1,000万円の判定は、課税売上高に代えて、給与等支払額の合計額によることもできます。

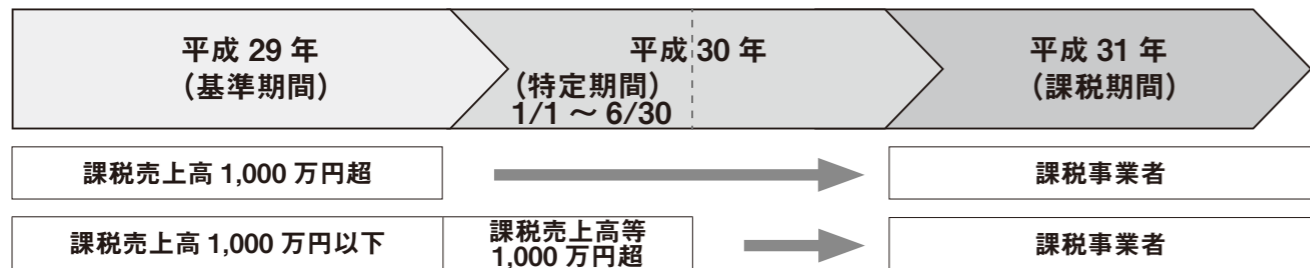

## 簡易課税制度の選択

- ・基準期間における課税売上高が5,000万円以下の方は、簡易課税制度を選択することができます。
  - ・平成31年分から簡易課税制度を適用して申告する方は、平成30年12月31日までに、納税地の十勝池田税務署長に「消費税簡易課税制度選択届出書」を提出する必要があります。
- 簡易課税制度とは  
 課税期間における課税売上げに係る消費税額に、事業区分に応じた「みなし仕入率」を掛けて計算した金額を課税仕入れ等に係る消費税額とみなして、納付する消費税額を計算する制度です。
- ※簡易課税制度を選択された方は、事業を廃止した場合を除き、2年間以上継続した後でなければ選択をやめることはできません。なお、選択をやめる場合には、やめようとする課税期間の開始の日の前日までに、納税地の十勝池田税務署長に「消費税簡易課税制度選択不適用届出書」を提出する必要があります。

## 注意事項

- ・課税事業者の方は、消費税法に基づく帳簿の記載が必要です。
  - ・一般課税で申告される方(簡易課税制度の適用を受けない方)は、課税仕入れ等の事実を記録した帳簿および請求書等の両方の保存がない場合、仕入税額控除の適用を受けることができません。
- ※消費税の届出や、帳簿の記載方法等について詳しくお知りになりたい方は、国税庁ホームページ(www.nta.go.jp)をご覧ください。電話相談センターをご利用ください。電話相談センターのご利用は、十勝池田税務署へお電話いただき、自動音声にしたがって番号「1」番を選択してください。
- ※「消費税課税事業者届出書」や「消費税簡易課税制度選択届出書」等の各種届出書はe-Taxでも提出できます。詳しい手続については、e-Taxホームページ(www.e-tax.nta.go.jp)でご確認ください。

## 振替納税を利用している方

納期限の最終日(平成30年11月30日(金))に指定の金融機関の口座から自動的に納付されます。納期の最終日の前日までに預金残高をご確認ください。なお、振替納税に係る領収証書は発行されませんので、ご注意ください。

## その他の方

納期の最終日までに金融機関または所轄税務署の窓口で納付してください。(納付にあたっては電子納税もご利用いただけます。詳しくはe-Taxホームページ(www.e-tax.nta.go.jp)をご覧ください。また、インターネットを利用して専用のウェブ画面からクレジットカードにより納付することもできます。詳しくは、国税庁ホームページをご覧ください。)

なお、第2期分の納付金額が30万円以下の場合には、送付されたバーコード付き納付書を使用して、コンビニエンスストアで納付することができます。

納付には便利な振替納税をご利用ください。

問合せ先 十勝池田税務署 ☎ (572) 2171

問合せ先 十勝池田税務署 ☎ (572) 2171

# 個人住民税の特別徴収に関するQ & A

**Q1** 今まで特別徴収していなかったのに、なぜ、今更特別徴収しなければいけないのですか。

**A1** 地方税法第321条の4および各市町村の条例の規定により、原則として、所得税を源泉徴収している事業主は、特別徴収義務者として従業員の個人住民税を特別徴収しなければならないとされています。したがって、これまででも特別徴収していただく必要があったものです。地方税法の趣旨に沿った適切な課税と徴収を行うためですので、ご理解願います。

**Q2** すべての従業員（アルバイト・パートを含む）を「特別徴収」しなければならないのですか。

**A2** 従業員が、前年中に給与支払いを受けており、かつ当年度の当初（4月1日）において給与の支払いを受けている場合は、原則として特別徴収の方法によって徴収することとなっています。従って、アルバイト・パート等の従業員の方であってもこの要件に当てはまる場合は特別徴収をすることとなります。

**Q3** これまでは従業員の希望で「特別徴収」と「普通徴収」を選べたと思いますが、何か制度が変わりましたか。

**A3** 地方税法及び各市町村の条例で、原則として所得税を源泉徴収している事業者の方は、従業員の個人住民税の特別徴収をしなければならないこととされています（地方税法第321条の4および各市町村の条例）。特別徴収制度は以前から定められており、制度が変わったものではありません。

**Q4** 従業員から普通徴収にしてほしいと言われているのですが。

**A4** 法定要件に該当するすべての事業者を特別徴収義務者として指定しますので、従業員が個々に徴収区分を選択することは認められていません。

**Q5** 従業員が退職や休職をしたときはどうすればよいですか。

**A5** 従業員の方に異動（退職、休職等）があったときは、給与所得者異動届出書を各市町村に提出することとなります。

**Q6** 特別徴収の納期限までに納入できないとどうなりますか。

**A6** 事業主が特別徴収した徴収金は、あくまでも従業員からの預かり金ですので、納期限までに納入する義務があります。納期限を超過し、税金を滞納した場合は事業者の方に滞納処分を執行される可能性があります。

**Q7** 4月1日現在は在職していませんでしたが、その後就職した従業員がいる場合、途中から特別徴収に切り替えることはできますか。

**A7** 対象となる従業員が事業者を通じて1月1日現在の住所所在地の市町村にその旨をご連絡いただければ、途中からでも特別徴収に切り替えることができます。

**Q8** 新たに特別徴収を行うためには、どのような手続きをすれば良いのですか。

**A8** 市町村へ「給与支払報告書」を提出する期限である1月31日までに、各市町村の税務担当課へご連絡ください。市町村ではこの連絡を受け、5月31日までに特別徴収税額通知書等をお送りしますので、6月から翌年5月までの給与支払時に特別徴収（天引き）して納めていただくこととなります。

# 事業主（給与支払者）の皆さまへ 個人住民税の特別徴収の指定についてのお知らせです

北海道十勝総合振興局と管内の市町村では平成28年度から個人住民税の特別徴収未実施の事業主（給与支払者）の皆さまに、順次、個人住民税の特別徴収義務者の指定を実施していくこととなりました。

## 個人住民税の特別徴収とは

給与の支払者である事業主が、給与所得者である従業員に毎月支払う給与から個人住民税（市町村住民税十道民税）を徴収（天引き）し、従業員がお住まいの市町村に納入していただく制度です。

地方税法第321条の4および各市町村の条例の規定により、原則として所得税を源泉徴収している事業主は特別徴収義務者として従業員の個人住民税を特別徴収しなければならないとされています。

## 事業主の皆さまは個人住民税の税額を計算する手間はかかりません

個人住民税の税額計算は市町村が行いますので、所得税のように事業主が税額を計算したり、年末調整する手間はかかりません。市町村が給与支払報告書等に基づき税額計算を行い、各給与支払者へ住民税額を通知しますので、給与支払の際にその税額を特別徴収（天引き）し、各市町村へ納めていただくこととなります。

## 従業員の皆さまにとって大変便利な制度です

各従業員の皆さまが、納付のために金融機関や市町村窓口に向く手間を省くことができるように、納め忘れの心配もなくなります。年12回に分けて徴収（天引き）されるので、年4回（市町村により異なります）納付書により納める場合に比べて、1回あたりの負担額が少なくすみます。

## 特別徴収の事務のながれ

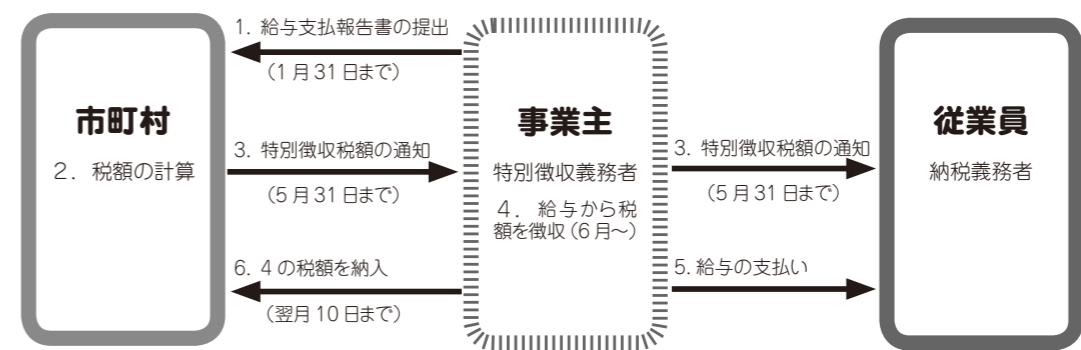

1. 従業員がお住まいの市町村へ給与支払報告書を提出していただきます。（1月31日まで）
2. 市町村が従業員ごとの個人住民税額を計算します。
3. 事業主の皆さまに、特別徴収していただく税額をお知らせします。（5月31日まで）  
※所得税の源泉徴収のように税額の計算や年末調整などの手間はかかりません。
4. 6月以降、毎月の給与の支払の際に、税額を徴収（天引き）していただきます。
5. 税額の徴収（天引き）後、通常通り従業員の皆さまに給与の支払い。
6. 徴収（天引き）した税額は、翌月10日までに市町村へ納入していただきます。  
納入（払込）先は、各市町村の指定する金融機関等へ。  
※従業員が常時10人未満の場合、申請により年2回の納期にすることもできます。

問合せ先 役場住民課住民税係 ☎ (574) 2213

問合せ先 役場住民課住民税係 ☎ (574) 2213

▽事業主（給与支払者）の皆さまへ  
広報とよころ

議会だより

役場だより

▽事業主（給与支払者）の皆さまへ  
広報とよころ

議会だより

役場だより





### 豊頃中学校文化祭



9月29日、豊頃中学校で第43回文化祭が開催されました。生徒たちによる司会進行のもと、吹奏楽部の演奏に始まり、ステージ企画、学級発表、合唱コンクールなどでステージを盛り上げました。また、企画ごとにそれぞれ目標が掲げられ、積極的に取り組む姿が印象的でした。

生徒たちが作成した作品展示や学級制作した貼り絵、緑日が行われたほか、校内には生徒たちのこれまでの学習の様子などがわかるものも多く、保護者らも興味深げに見学していました。

最後に行われた合唱コンクールでは、課題曲と自由曲の2曲を披露し審査を行い、全校合唱で閉会しました。



### 大津小でマツカワの放流体験



9月28日、大津小学校の児童6名が総合学習の一環で、マツカワの放流を行いました。放流する魚へ標識を付けた後、放流体験をします。この体験を通し、資源維持の大切さや命の尊さを体感することを目的としており、毎年、大津漁業協同組合の協力を得て行っています。児童たちは大津漁港内にある



施設で職員から指導を受けながら、マツカワの稚魚へ標識を付けたあと漁港内へ放流しました。

### 豊頃ランバース北海道大会出場挨拶



10月3日、バレーボール少年団「豊頃ランバース」がななかまど杯第23回北海道バレーボール大会へ出場するため、山本教育長のもとへ挨拶に訪れました。出場に際し選手らは「声を出してボールをつなぎ、楽しんで笑顔で試合をしたい。2年前に先輩が出場したときには準優勝だったことから、その上を目指すことができれば」と意欲を語りました。

それを受けた山本教育長は「苦手な部分を克服するために練習に励んでいると思うが、けがのないように試合に臨んでほしい」と激励しました。

## 控除証明書専用ダイヤル

ねんきん定期便・ねんきんネット等専用ダイヤル

<専用ダイヤル電話番号>

**TEL 0570 (003) 004 (ナビダイヤル)**

※自動音声でご案内します。自動音声に従って「3」を押してください。  
 ※通話料金は一般の固定電話の場合、市内通話料金をご利用いただけます。ただし、携帯電話等の場合は通常通話料金がかかります。  
 ※050で始まる電話でおかけの場合は、「03(6630)2525」へお電話ください。こちらの番号からおかけになる場合は通常通話料金がかかります。

<受付期間>

平成30年11月1日(木)～平成31年3月15日(金)

<受付時間>

- 月曜日～金曜日 8:30～19:00  
※祝日、12月29日～1月3日はご利用いただけません。
- 第2土曜日 9:00～17:00

国民年金保険料は所得税および地方税法上、健康保険や厚生年金などの社会保険料を納めた場合と同様に、社会保険料控除としてその年の課税所得から控除され、税額が軽減されます。

控除の対象となるのは、平成30年1月から12月までに納められた保険料の全額です。過去の年度分や追納された保険料も含まれます。

また、ご自身の保険料だけでなく、ご家族(配偶者やお子様等)の負担すべき国民年金保険料を支払っている場合、その保険料も合わせて控除が受けられます。

なお、平成30年中に納付した国民年金保険料について、社会保険料控除を受けるためには、年末調整や確定申告を行うときに、領収証書など

保険料を支払ったことを証明する書類の添付が必要となります。このため、平成30年1月1日から10月1日までの間に国民年金保険料を納付された方には、11月上旬に日本年金機構から「社会保険料(国民年金保険料)控除証明書」が送られますので、申告書の提出の際には必ずこの証明書または領収証書を添付してください。(平成30年10月2日から12月31日までの間に、今年初めて国民年金保険料を納められた方は、翌年の2月上旬に送られます。)

税法上とても有利な国民年金は、老後はもちろん不慮の事故など万一のときにも強い味方となる制度です。保険料は納め忘れのないよう、きちんと納めましょう。

## 年金相談・手続きの際はご予約を!

日本年金機構の全国の年金事務所では、年金相談や年金請求手続きについて「事前予約」を行っています。お待たせ時間の少ない「予約相談」を、ぜひご利用ください。

- 予約相談希望日の1か月前から前日まで受付しています。
- お申込の際は、基礎年金番号のわかるもの(年金手帳や年金証書など)をご用意ください。

予約の申し込みは「予約受付専用電話」へ!  
**0570-05-4890** 月～金曜(平日)8:30～17:15

問合せ先

帯広年金事務所(帯広市西1条南1丁目) ☎0155(65)5003  
 役場住民課戸籍年金係 ☎(574)2213

社会保険料

(国民年金保険料)

控除証明書が送付されます

年末調整・確定申告まで大切に保管を!

▽国民年金からのお知らせ

▽広報とよころ

▽役場だより





プラス  
RUN伴+開催



10月8日、「RUN伴+2018」(RUN伴+2018とよこ実行委員会)が開催されました。

この事業は認知症の方々が安心して暮らせる町づくりを目指し、認知症の症状や必要とする助けを広く知らせるものです。参加者の年齢は幅広く、小学生からお元気サロンに通う方々まで、お互いを気づかいながら歩みを進め、町内各所をタスキでつなぎました。最後はトヨッピーを始め参加者全員でひだまり交流館にゴールしました。ひだまり交流館では、認知症の理解を深めるための講話やミニ縁日、西日本豪雨災害復興支援に岡山県や広島県の特産品の販売も行い、あいにくの天気でしたが、晴れやかな笑顔が会場にあふれていました。

100歳のお祝いに



9月21日、100歳のお祝いに国から表彰を受けた(左上から)伊関ミツイさん、松井秀雄さん、遠國富徳さん、八巻きよ志さんの4名が賞状と記念品を笑顔で受け取りました。

佐々田沼で MTB 大会



10月7日、佐々田沼周辺を特設会場とした「ドゥラライド マウンテンバイク レース シリーズ豊頃町佐々田沼大会」(東北道自転車競技連盟主催)が開催されました。道内各地から約80名の参加者が集まり、当日は台風が近づく悪天候のなか11部門に分かれてレースが繰り広げられました。会場ではレースの合間に豊頃町商工会豊頃支部から鮭のちゃんちゃん焼きが振る舞われ「ここで食べるちゃんちゃん焼きを楽しみに来た」と喜ぶ声がありました。



大盛況！はるにれ寄席



10月1日、える夢館はるにれホールで平成30年度豊頃町文化芸術鑑賞事業「はるにれ寄席」(町教育委員会主催)が開催しました。春風亭べん橋さんが前座を務めた「つる」から始まり、夫婦喧嘩から大事になってしまった「天狗裁き」を春風亭一之輔さんが、柳家花緑さんが「妾馬」を家族の温かな繋がりや笑いと



もに語りました。また、ボンボンブラザーズによるジャグリングでは、客席を巻き込んだショーに、子どもから大人まで楽しみました。

える夢オトナの文化講座



10月2日、23日にえる夢館調理室で、える夢オトナの文化講座「秋の夜長のコーヒー講座」が開催されました。全2回のコーヒー講座は、ブルーノ・ダネジさん、はたる・ダネジさん(Hoccino Coffees 帯広市)のお二人を講師として招き、コーヒー豆の種類や味の違いなどを学んだあと、コーヒーのいれ方について学



びました。参加者は、「種類やいれ方によって香りが全然違って驚いた。自宅でも試してみたい」と話し、本格的なコーヒー講座を楽しみました。

健康講座を実施



10月12日、豊頃中央区コミュニティセンターで「健康講座」(豊頃町中央地域づくり協議会主催)が開催されました。「家族を守る救命」と題し、豊頃消防署員から救急搬送が必要な状況にある状態とはどのような状態か、消防署への通報手順、AEDの使用方法等を知ることができ



ました。その後、参加者は実際に消防署へ救急の通報をするという体験をし、緊張した面持ちで消防署員の指示のもと行いました。

災害派遣を実施



10月12日、北海道胆振東部地震における災害派遣の出発報告が役場町長室で行われました。災害派遣については9月に引き続き2回目となり、宮口町長は「短い期間になるが、被災者の心に寄り添った支援を心がけてほしい。体調等に十分気をつけて」と激励しました。派遣職員は、13日から17日の5日間、厚真町にて罹災照明書等の発行について支援を行うことが決まっております。「余震などで未だに不安を抱えている被災者の助けになれるように努力したい」と決意を話しました。

行政相談員永年勤続表彰

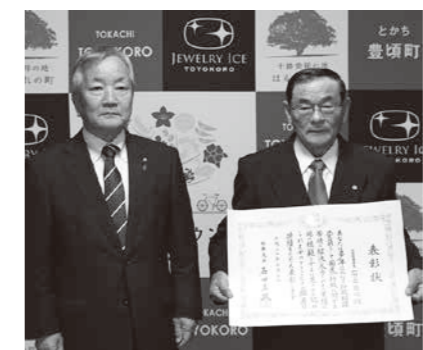

石邑良雄行政相談員が町民の行政に対する苦情の解決に尽力された功績を讃えて、10月10日東京で行われた表彰式で総務大臣表彰を受けたことを10月15日、石邑委員が宮口町長へ報告に訪れました。

15年に渡り行政相談員を務めた石邑委員は「これからも住民のために続けていくことができた」と意欲を話し、それを受けた宮口町長は「これからも町民の苦情等に対応いただき、町政に協力をお願いします」と労いました。

防衛講話



10月16日、役場3階会議室で防衛講話が行われました。約30名が集まり、自衛隊員から防衛白書に書かれた軍事力を高めようとする近隣諸国の脅威に対しての具体的な対策やインターネット内の仮想空間(サイバー空間)において増え続けるサイバー攻撃に対し、人員を増やし対応している等の講話がありました。また、日々隊員が行っている訓練の内容について知ることができ、参加者は大きくうなずきながら耳を傾けていました。

▽はるにれは見ていた  
広報とよこ

議会だより

役場だより

▽はるにれは見ていた  
広報とよこ

議会だより

役場だより





# 地域安全ニュース

池田地区防犯協会  
池田警察署 572-0110  
みんなでつくろう  
安心の街

## 特殊詐欺の被害防止

### 電話やハガキでのお金のお話は「詐欺」

詐欺の手口は多種多様です。  
詐欺の手口を覚えておきましょう。

#### 【はがき】での詐欺

・消費料金に関する訴訟最終告知のお知らせ

#### 【メール】での詐欺

・有料動画の未納料金が発生しています。本日中にご連絡なき場合、法的手続きに移行します。アマゾン(株)受付センター

#### 【電話での詐欺】

・あなたの口座が事件に悪用されています。新しいキャッシュカードを作るので今からカードを預かる必要があります。

◆ 警察官、銀行協会などの職員が暗証番号を聞いたり、キャッシュカード等を預かりに来ることは絶対にありません。

◆ 法務省や裁判所などが「未納料金などの支払い」の名目で番号を伝えてコンビニでお金を支払わせたりすることは絶対にありません。

## 標語コンクール表彰者・作品発表

### 地域安全部門

#### 【小学生の部】

金賞 「振り込んで」その言葉には わながある  
山本 丈太郎さん（豊頃小学校6年）

#### 【中学生の部】

金賞 気をつけて 心のゆるみが 事故おこす  
東野 千夢さん（豊頃中学校3年）

### 少年非行防止部門

#### 【小学生の部】

金賞 いじめはね 心をふかく きずつける  
浅利 香南さん（浦幌小学校4年）

#### 【中学生の部】

金賞 少しだけ 軽い気持ちで 後悔に  
斉藤 瑠唯さん（豊頃中学校1年）

## はるにれ

～みんなで築こう 安全で安心な大地～

http://www.ikedasyo.police.pref.hokkaido.jp

池田警察署 572-0110  
茂岩駐在所 574-2013  
豊頃駐在所 574-2151  
大津駐在所 575-2002

## 冬の交通安全運動実施

11月11日(日)から11月20日(火)までの10日間

### ● 高齢者の交通事故防止

外出するときはドライバーに目立つように明るい服装を心がけ、反射材を身につけましょう。

### ● スリップ事故の防止

早めに冬用タイヤに交換して、急な降雪や凍結路面に対応できるように準備しましょう。

### ● 飲酒運転の根絶

飲酒運転は悪質な犯罪です。「飲酒運転を、しない・させない・ゆるさない」を合言葉に、北海道から飲酒運転をなくしましょう。

## 冬山は「装備・計画」しっかりと

冬山には見渡す限りの銀世界、白雪を踏んで自然と闘いながら山頂を極める醍醐味など、夏山とは違う大きな魅力があります。

その反面、吹雪などの悪天候、寒気、雪崩などの危険な要素が多く、滑落、雪崩、吹雪によるコースの見失い等の遭難も多く発生しています。

次の点に注意してください。

- 無理のない計画と登山届の提出をしましょう
- パーティでの登山を心がけましょう
- 万全の装備と余裕のある食糧の準備をしましょう
- 通信機器の携行をしましょう
- 入山前の気象状況の確認をしましょう



## 指名手配被疑者の検挙にご協力を

全国警察の総力を挙げて指名手配被疑者の追跡捜査を行っています。1人でも多くの指名手配被疑者を検挙するためには、皆さまのご理解とご協力が欠かせません。逃走中の指名手配被疑者に関する情報は、どんな些細なことでも、110番または最寄りの警察署、交番、駐在所にご連絡ください。

## 標語コンクール表彰式



10月18日、える夢館はるにれホールで平成30年度地域安全・少年非行防止標語コンクール（池田地区防犯協会・池田警察署少年補導員連絡協議会・釧路方面池田警察署 共催）の表彰式が行われました。このコンクールは「地域安全部門」「少年非行防止部門」の2部門に分かれ、豊頃町ならびに浦幌町の児童生徒が応募した中から各部門ごとに金賞を始めとした6作品が選ばれ、それぞれ入選者が表彰されました。また釧路方面池田警察署高橋雅夫署長が「多数の応募作品の中から選ばれた皆さんの作品は、短い言葉の中に印象深いものが多かった。今後は防犯メール等で作品を活用してもらい、啓発に役立てたい」と講評しました。

## 元気よく牧場をあとに



10月19日から町内にある公共育成牧場（湧洞牧場、トイトッキ牧場、二宮牧場）で預託牛の下牧が行われました。5月下旬から入牧し、約5か月間を飼い主から離れた広い牧場で過ごして健康な体を作りました。入牧時にはまだまだ小さかった牛たちも、大きく成長した姿で元気よく飼い主の元に引き取られていきました。

## 地域貢献に感謝状



10月19日、役場応接室で村上建設株式会社（村上哲也代表取締役 芽室町）が行った地域貢献について、宮口町長から感謝状が贈られました。村上建設株式会社は、町道牛首別東42線から700mにわたり、草に覆われていた道路側溝の清掃を行い、草や土などを取り除くことでスムーズに排水ができるようになりました。

## 農村ホームステイ



10月16日、大阪府立守口東高等学校から約40名が訪れ、1泊2日の農村ホームステイ（とよころ報徳ホームステイの会主催 小笠原茂人代表）を体験しました。生徒たちは3人から4人のグループになり、酪農では搾乳や餌やり、農業ではビートの収穫、漁業ではししゃも漁で上がった魚やエビの選別作業などを体験し、それぞれのホストファミリーの家族とともに過ごしました。生徒は「短い時間だったが初めての経験ばかりで楽しく過ごすことができた。食の生産について学ぶことができ、これから食材を見る目が変わると思う。2日間ありがとうございました」と話し、名残を惜しみながら帰路につきました。

## 生涯教室交流学習会



10月23日、える夢館はるにれホールに、大津、統内、二宮、豊頃、十弗生涯教室の全5教室が集まり生涯教室交流学習会が行われました。学習会では、和光愛人氏（バイオリン奏者）、長尾崇人氏（ピアノ奏者）によるミニコンサートが開かれ、ショパンのノクターンなど、バイオリンとピアノの素晴らしい音色に参加者は聞き入っていました。その後、中村晋照教育推進員による講演が行われ、参加者は学習を通じて交流しました。



## 認知症の方と接するときの心構え

### まずは見守る

認知症と思われる人に気づいたら、本人や他の人に気づかれないよう一定の距離を保ち様子を見守りましょう。近づきすぎたり、ジロジロ見たりするのは禁物です。

### 余裕をもって対応する

こちら側が困惑したり、焦りを感じていると相手にも伝わって動揺させてしまいます。自然な笑顔で応じましょう。

### 声をかけるときは一人で

何人かの人で取り囲むと恐怖心をあおってしまうこともあるので、できるだけ一人で声をかけましょう。

### 後ろから声をかけない

相手の視界に入ったところで声をかけます。唐突な声かけは禁物です。「何かお困りですか」「お手伝いしましょうか」「こちらでゆっくりどうぞ」など、優しく声をかけましょう。

### 認知症に関する相談は 地域包括支援センター・保健センターへ

「地域包括支援センター」は高齢者の総合相談窓口です。高齢者の方が住み慣れた自宅や地域で安心して生活できるよう、保健師・社会福祉士・ケアマネージャーが様々な相談を受付けます。

【地域包括支援センター】☎574-2214 (役場福祉課内)  
【豊頃町保健センター】☎574-3141

## 認知症サポーター養成講座

認知症を知りたい、認知症の方・家族を応援したいという方を対象に養成講座を行います。

対象…年齢や団体に関係なく、おおむね10名以上から、どなたでも受講できます。

内容…認知症・認知症サポーターの役割についてわかりやすく伝えます。

申し込み方法…開催を希望する1か月前に福祉課福祉係（地域包括支援センター☎574-2214）にお申込みください。その際、①開催を希望する団体、②代表者と連絡先、③開催場所・日時、④参加予定人数をお知らせください。

### 認知症サポーターとは

厚生労働省が推奨する「認知症サポーター養成講座」を受講した人なら誰でもなることができ、認知症の人やその家族の「応援者」です。

### 相手の目線に合わせて

小柄な方場合は体を低くして目線を同じ高さにして対応しましょう。

### おだやかに、はっきりした話し方で

高齢者の方は耳が聞こえにくい方が多いので、ゆっくりとはっきりした声で話すよう心がけましょう。また早口や大声でまくしたてたりしてはいけません。

### 相手の言葉に耳を傾けて、ゆっくり対応する

認知症の人は急かされるのが苦手です。同時に複数の質問に答えることも困難です。相手の反応をみながら会話をしましょう。相手の言葉をじっくりと聞いて、何をしたいのかを確認しましょう。

## 認知症の人への対応の心得 三つの「ない」

- 1 驚かせない
- 2 急がせない
- 3 自尊心を傷つけない

出典：認知症サポーター養成講座標準教材・認知症を学び地域で支えよう



認知症サポーターキャラクター

# 認知症になっても 安心して暮らしていくために

## 認知症とは？

認知症とは、記憶力や判断力などの脳の働きが低下し、生活に支障がおきる脳の病気です。

## 認知症と加齢による物忘れの違い

「昨日の夕飯の内容が思い出せない」「約束した時間を忘れた」、こんなことが続くと「認知症では？」と心配になりそうですが、「昨日は秋あじと肉じゃがを食べたよ」「3時に約束したよ」と言われて「ああそうだった」と思い出せるのは加齢による物忘れです。しかし認知症の場合は、夕飯を食べたこと・約束したこと自体を忘れてしまいます。

### 加齢による物忘れ

体験の「一部」を忘れる  
「何を食べたか」思い出せない  
「約束をうっかり」忘れてしまった  
目の前の「人の名前」が思い出せない  
物を置いた場所を「しばしば」思い出せない  
「ヒントがある」と思い出せる

### 認知症による物忘れ

体験の「全部」を忘れる  
「食べたこと自体」を忘れる  
「約束したこと自体」を忘れる  
目の前の人が「誰なのか」わからない  
置き忘れ、紛失が「頻繁」になる  
「ヒントがあっても」思い出せない

## 家族がつくった認知症の始まりによく見られる症状

- |               |   |
|---------------|---|
| ① 物忘れがひどい     | <input type="checkbox"/> 今切ったばかりなのに、電話相手の名前を忘れる<br><input type="checkbox"/> 同じことを何度も言う<br><input type="checkbox"/> しまい忘れ・置き忘れが増え、いつも探し物をしている<br><input type="checkbox"/> 財布・通帳・衣類などを盗まれたと人を疑う |
| ② 判断力・理解力が衰える | <input type="checkbox"/> 料理・片づけ・計算・運転ミスが多くなった<br><input type="checkbox"/> 新しいことが覚えられない<br><input type="checkbox"/> 話のつじつまが合わない<br><input type="checkbox"/> テレビ番組の内容が理解できなくなった                 |
| ③ 時間・場所がわからない | <input type="checkbox"/> 約束の日時や場所を間違えるようになった<br><input type="checkbox"/> 慣れた道でも迷うことがある  |
| ④ 人柄が変わる      | <input type="checkbox"/> ささいなことで怒りっぽくなった<br><input type="checkbox"/> 周囲への気遣いがなくなり、頑固になった<br><input type="checkbox"/> 自分の失敗を人のせいにする<br><input type="checkbox"/> 「このごろ様子がおかしい」と周囲から言われた         |
| ⑤ 不安感が強い      | <input type="checkbox"/> ひとりになると怖がったり寂しがったりする<br><input type="checkbox"/> 外出時に持ち物を何度も確かめる<br><input type="checkbox"/> 「頭が変になった」と本人が訴える  |
| ⑥ 意欲がなくなる     | <input type="checkbox"/> 下着を替えず、身だしなみをかまわなくなった<br><input type="checkbox"/> 趣味や好きなテレビ番組に興味を示さなくなった<br><input type="checkbox"/> ふさぎ込んで何をするのも億劫がり嫌がる   |

公益社団法人 認知症の人と家族の会作成

問合せ先 役場福祉課福祉係 ☎ (574) 2214



# ヘルシー☆きょうしつ 減脂教室 開催 します

【血糖値】は『体質や年齢』・『食べ方』・『動き方』によって変化します。  
体質や年齢は個人の努力によって変えることができませんが、食べ方と動き方は“いかようにも”なります♪  
平成最後の冬、これまでとは違った過ごし方をして自分探しをしませんか？



## 運動①～⑤

パーソナルフィットネストレーナーの小林秀子氏による背骨コンディショニング

## 注目

2月18日は特定健診と同項目の血液検査

## 調理

身近な食材を使用した簡単ヘルシー食

## 運動★

健康運動指導士による正しい筋トレ・ストレッチ

## 運動◆

ポールを持ってウォーキング

## 日程

①	12月3日	月	学習
②	12月10日	月	運動★
③	12月17日	月	調理
④	12月25日	火	運動★
⑤	1月7日	月	運動①
⑥	1月15日	火	運動②
⑦	1月28日	月	運動③
⑧	2月4日	月	運動④
⑨	2月12日	火	運動⑤
⑩	2月18日	月	血液検査
⑪	2月25日	月	運動◆
⑫	3月4日	月	調理

## 対象者

平成30年度特定健診等受診者のうち

- 肥満と判定された方：BMI値25以上
- 血糖値が高めの方：HbA1c5.6%以上
- 都合により休むことがあっても、最終日まで継続的に参加できる方

## 《教室参加者の血糖値変化》

平成29年度教室参加者の昨年度と今年度健診時のHbA1c<sup>\*</sup>を比較したところ7人が減少し、3人が維持、うち2人が正常範囲となり、教室終了後も生活習慣の改善を継続している様子が見られました。

No.	性別	平成29年健診時	教室終了時	平成30年健診時	健診時比較
1	女性	5.6	5.6	5.5	↓
2	女性	6.2	5.9	6.0	↓
3	女性	6.7	6.6	6.7	—
4	女性	6.6	6.1	6.3	↓
5	女性	5.7	5.5	5.6	↓
6	女性	6.4	6.4	6.4	—
7	女性	6.1	5.9	6.1	—
8	男性	5.8	5.6	5.7	↓
9	女性	5.8	6.0	6.0	↑
10	女性	6.3	6.5	6.7	↑
11	女性	5.8	5.6	5.7	↓
12	女性	5.8	5.5	6.0	↑
13	男性	6.5	6.9	7.0	↑
14	女性	5.5	5.4	5.6	↑
15	女性	5.7	5.6	5.4	↓
16	女性	6.1	5.6	6.1	—

<sup>\*</sup> HbA1c → 採血時から過去1～2か月間の平均血糖値を反映。特定健診の基準値：5.5%

# 子宮頸がん・乳がん検診 受けていますか???

## 正常な細胞が子宮頸がんになるまで…

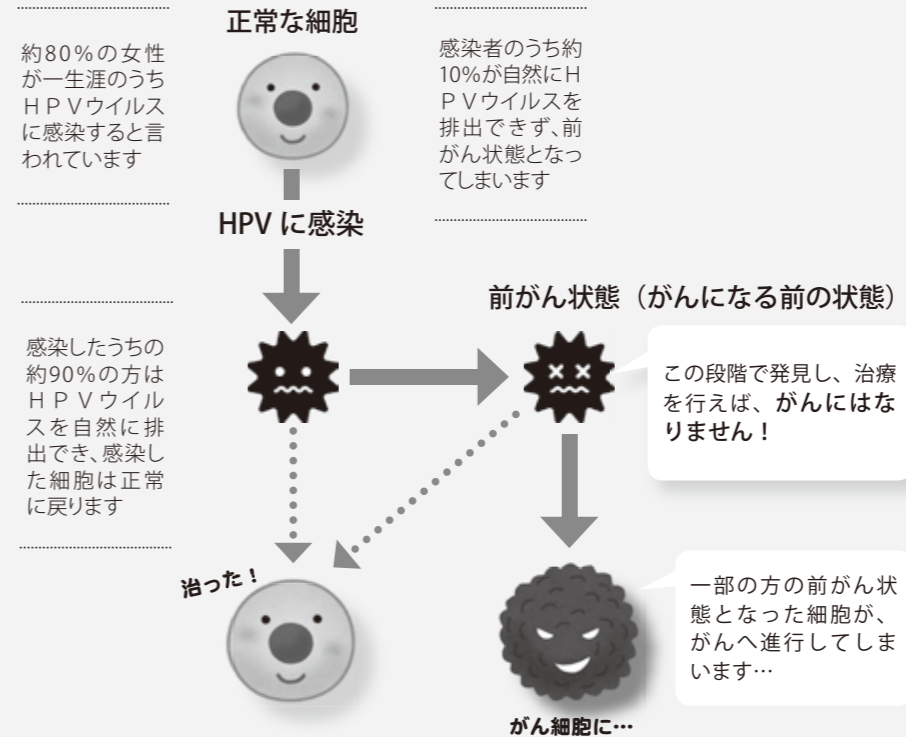

## HPVウイルス

ヒトパピローマウイルスについて

子宮頸部がんにかかった方の約90%から検出されており、がんの原因の1つとされているウイルスです。  
性行為によって感染し、約80%の女性が生涯に感染すると言われています。  
感染しても多くの方は体の外に排出されますが、中には排出されずに体内にとどまってしまう、がんの原因となります。

## 乳がんの早期発見が大切な理由について

乳房に1個のがん細胞ができてから1cmのしこりになるまでには一般的に7～8年かかると考えられています。がんが早期のうちに見つけ、治療をすることで右図のように10年生存率<sup>\*</sup>も高く、がんが原因で亡くなることを防ぐことができます。

<sup>\*</sup> がんと診断されてから10年後も生存している患者の割合

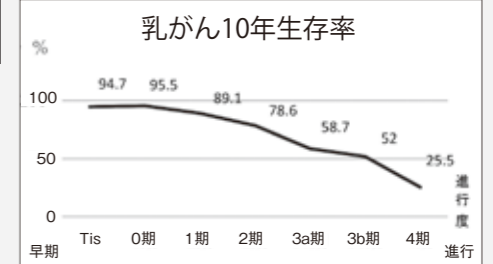

日本乳癌学会「全国乳がん患者登録調査報告第29号」より

定期的子宮頸がん検診や乳がん検診を受けることで、がんを早期発見できます！

## 子宮がん・乳がん検診 (集団検診) 申込み受付中！

【場所】 豊頃町保健センター

【日時】 平成30年12月14日(金) ①9:00～9:30 ②10:00～10:15

【申込方法】 豊頃町保健センター (☎574-3141) へ12月7日までにお申込みください。

検査の種類	対象者	料金
子宮頸がん検診	20歳以上の方	800円
子宮体がん検診	50歳以上で不正出血など症状のある方	400円
子宮エコー検査	20歳以上で子宮頸部がん検診を受け、希望される方	200円
乳がん検診	40歳以上の方	900円

詳しくは・・・【お問合せ先】 保健センター ☎(574)3141



一般書



日本茶レシピ

本間節子 著 世界文化社  
従来の日本茶の飲み方だけではなく、日本茶に甘みや乳製品、炭酸やハーブ・野菜を加えることで、今までに味わったことのない新しく、おいしい日本茶の魅力が紹介されています。

選べなかった命 / 河合香織  
英単語の語源図鑑 / 清水健二・すずきひろし  
大谷翔平野球翔年 / 石田雄太  
・小説・  
秘録 島原の乱 / 加藤廣  
下町ロケット ゴースト / 池井戸潤  
つながりの蔵 / 椰月美智子  
リンカーンとさまよえる靈魂たち / ジョージ・ソーンダーズ

児童書



だいきライオンさん  
リチャード・ジョーンズ著 フレーベル館  
新しい家になじめない女の子カコ。そんなとき白い壁にライオンさんを見つけます。ライオンさんの後押しを得て、次第に自立してくカコ。小さな一歩を応援してくれる絵本です。

気がつけば動物学者三代 / 今泉忠明  
107小節目から / 大島恵真  
少年Nの長い長い旅05 / 石川宏千花  
・絵本・  
いろいろななかぞくのはん / ロス・アスキス  
ロッキーくんとおかあちゃん / しまげ  
いちばんのともだち / ジェニファ・K・マン  
あめだま / ベク・ヒナ

こちらでは新刊図書の一部を紹介しています。予約やリクエストも受け付けていますので、お気軽にお問合せください。

今月のオススメ

てんじつき さわるえほん  
ぞうくんのさんぽ

なかのひろたか 著 / 福音館書店

ぞうくん・かばくん・わにくん・かめくんが登場するユーモラスな名作絵本が見て触って楽しめる点字つき絵本になりました。文字だけでなく絵も浮き出ているので、それぞれの動物でさわ心地が違って、どんな絵が描かれているかわかるようになっていきます。ぜひ触って確かめてください。(浦辺)



「にゃんとも癒されるネコ展」は、おかげ様で大盛況です！ 25日までの開催ですので、ご覧になっていない方はお早めに！

図書館をもっと知ろう

今回のテーマは…

「おはなしのへや」です。

図書館内には、子どもたちが靴を脱いで自由に本や紙芝居、大型絵本を楽しむ場所として利用いただける「おはなしのへや」があり、紙芝居(113冊)、大型絵本(60冊)が並んでいます。特に親子連れの方におすすです。

紙芝居には「はだかの王さま」「しあわせの王子」などの世界名作シリーズから「うさぎとかめ」「さるかにがっせん」などの日本昔話や行事・しきたりにまつわるもの、「おおきく おおきく おおきなあれ」「みんなであそぶ」などの大型紙芝居もあります。

大型絵本では「からすのパンやさん」「へんしんトンネル」など子どもたちに人気のある絵本を揃えています。

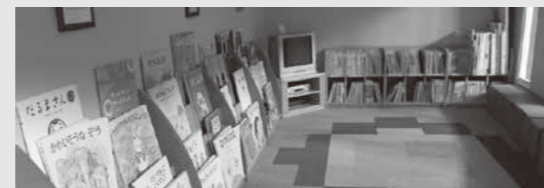

休館日のお知らせ

		日	月	火	水	木	金	土
11月						1	2	3
		4	5	6	7	8	9	10
		11	12	13	14	15	16	17
		18	19	20	21	22	23	24
	25	26	27	28	29	30		

※灰色の部分が休館日です  
※●で囲んである部分がバス運行日です

豊頃町図書館 ☎ (579) 5802

活用方法、あれこれ

「おはなしのへや」では、ビデオを観ることができます。1人2人ならAVコーナーで観ることができますが、大勢では無理です。そんなときは、おはなしのへやを利用することができます。お話し会などのイベントがある場合や、すでに利用している方がいる場合は利用できないこともありますので、まずは職員にお尋ねください。

またご希望があれば、お1人からでも司書による絵本や紙芝居などの読み聞かせを行いますので、お気軽にお申し出ください。



みんなの図書館

「にゃんとも癒されるネコ展」の開催中!



期間 11月25日(日) まで

十勝東部4町図書館交流連携事業「にゃんとも癒されるネコ展」を開催中です。つぶらな瞳がとってもキュート! 『航海士にゃんこカンパチ船長』のパネルとネコの本を展示しています。  
期間中は来館された方全員にスタンプカード付き「ネコのしおり」をプレゼントします。4館を回ってスタンプを集めると、オリジナル缶バッジをプレゼント! 他館でも違うネコ写真集のパネル展を開催していますので、ぜひ足をお運びください。

図書館の本で健康になろう!

期間 11月1日(木) ~ 29日(木)まで

健康講座「発達障がい児・者の心の健康を保つために」をテーマに、発達障がいに関する本の特別展示を行います。



今月の展示

先月の本屋大賞に続き、今月は絵本大賞を受賞した本を展示します。記憶に新しいところではヨシタケシンスケ氏の「もうぬげない」、ちよっと懐かしいものでは、とよたかずひこ氏の「どんどんこももんちゃん」など、いろいろあります! ぜひ見に来てください。







# 学校における働き方改革の推進

国（文部科学省）は平成29年12月に「働き方改革に関する緊急対策」を発表し、取り組むべき具体的な方策を示されました。

これを受けて、北海道は平成30年3月に北海道アクションプランを策定し、各市町村も独自のアクションプランを策定するよう要望があり、平成32年度までに達成する目標を「1週間あたりの勤務時間が60時間を超える教員を全校でゼロにすることを旨とする」として、豊頃町においても次のとおり「豊頃町立学校における教職員の働き方改革推進プラン」を策定しましたので、次のとおり取り組みをお知らせします。

教員の子どもと向き合う時間の確保・時間外勤務の縮減・指導体制の整備

## 推進プラン

### Action 1

#### 本来担うべき業務に専念できる環境の整備

- ◆ 「チーム学校」の実現に向けた専門スタッフ等の配置促進
  - ・ 特別支援教育支援員の維持・拡充
  - ・ スクールカウンセラーやソーシャルワーカー等の派遣支援
  - ・ 「コミュニティスクール」運営の円滑化を図り、学校運営協議会の体制づくり
- ◆ ICTの活用促進等
  - ・ 全教職員に整備しているPCを活用して情報の共有化や業務の効率化を図る

### Action 2

#### 部活動等の指導にかかわる負担の軽減

- ◆ 部活動休養日等の完全実施
  - ・ 学校閉庁日は部活動休養日とする
  - ・ 平日1日以上（年間52日以上）および各月の土・日曜日・祝日2日以上（年間24日以上）の部活動休養日を設定
- ◆ 外部指導者の活用等
  - ・ 複数顧問を配置し、交代で指導や安全管理を行うなど、時間外勤務縮減につなげる取組を推進

### Action 3

#### 勤務時間を意識した働き方改革推進と学校運営体制の充実

- ◆ 時間外勤務縮減の推進
  - ・ 週1日（月曜日）の定時退勤日、年2回以上の時間外勤務縮減強化週間を設定
  - ・ 週休日等の振替や変形労働時間制などの制度を積極的に活用
- ◆ 長期休業中における「学校閉庁日」の設定
  - ・ 夏休み：8月15日前後の特定の3日間以上（学校事情により異なる場合があります）
  - ・ 冬休み：年末年始の6日間以上（12/29～1/3 他）

### Action 4

#### 教育委員会による学校サポート体制の充実

- ◆ 調査業務等の見直し
  - ・ 事務の負担軽減のため調査業務の見直し・精選を図り、提出期間を十分に確保し、一定期間に調査業務が集中しないよう取組を推進
- ◆ メンタルヘルス対策の推進
  - ・ ストレスチェック制度導入に関わり、全ての教職員参加の周知を図る
- ◆ 少年団活動における教職員の負担軽減
  - ・ 指導に関わっている教職員の負担の軽減を図るため、部活動休養日等に準じた取組について理解の促進を図る

問合せ先 豊頃町教育委員会 ☎ (579) 5801

## 今月のポイント

Traditional 伝統的な  
Harvest season 収穫期  
Kinds of - ~の種類



## Let's ジョシユの英語 Study English From Josh

Assistant Language Teacher Josh Ullery  
外国語指導助手【ALT】アレリー ジョシユ

### 感謝祭 / Thanksgiving

What's up!! Fall is here and that means it is time for Thanksgiving in the US and Canada. Thanksgiving Day is a traditional North American holiday to give thanks at the conclusion of the harvest season. Canada celebrate Thanksgiving on second Monday in October and the United States celebrates the holiday on the fourth Thursday of November. In the United States Thanksgiving is a four-day weekend that usually marks a pause in school and college calendars. Thanksgiving meals are traditionally family events where certain kinds of food are served. First and foremost, turkey is the featured item in most Thanksgiving feasts, so much so that Thanksgiving is sometimes called "Turkey Day". Stuffing, mashed potatoed with gravy, sweet potatoes, cranberry sauce, corn, yams and pumpkin pie are commonly associated with Thanksgiving dinner. Well hope that everyone has a good month. Peace out!!

秋はアメリカやカナダでは感謝祭を意味します。

感謝祭の日は、実りの秋に感謝の気持ちを込める北米の伝統的な休日です。カナダは10月第2月曜日に感謝祭を行います。そして合衆国では、11月第4木曜日の休日に行います。合衆国の感謝祭は通常、学校と大学のカレンダーに休日とマークされている週末の4日間で行います。

感謝祭の食事は数種類の食べ物が出される伝統的な家族行事です。何よりもまずは七面鳥で、これはほとんどの感謝祭の席でメインの料理となります（よく七面鳥が出されるので、感謝祭はときどき“七面鳥の日”と呼ばれます）。詰め物料理、グレービーソースのかかったマッシュポテト、サツマイモ、クランベリーソース、トウモロコシ、ヤムイモやパンプキンパイは一般的に感謝祭を連想させる夕食です。

素敵な11月を過ごしてくださいね！

## 河川への不法投棄をなくそう

北海道開発局池田河川事務所では、不法投棄の実態を知っていただくため、「十勝川水系下流ゴミマップ」を作成しました。

池田河川事務所ホームページ ▶



様々な恵みを与えてくれる十勝川水系はかけがえのない地域の財産です。しかし、十勝川、利別川、猿別川、十弗川、牛首別川、下頃辺川、浦幌十勝川、浦幌川の河川敷への不法投棄が後を絶たず、家電や古タイヤの大量投棄など悪質な事例が目立っています。河川敷に捨てられたゴミは、川に生息する動植物の生態系への悪影響や景観の悪化を招くほか、大雨などにより大量のゴミが河口にながれて漁業にも被害を与えます。十勝の豊かな自然を悪質な不法投棄から守るため、「川にゴミを捨てない・捨てさせない」地域づくりに向けて、皆様のご協力をお願いします。

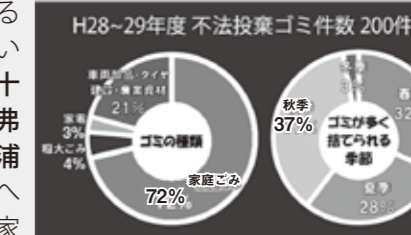

問合せ先 池田河川事務所 ☎ (572) 2661



# とよころ 議会だより No.96

2018年11月 北海道中川郡豊頃町議会発行  
議会運営委員会編集

## 9月定例会

第3回定例会は、9月4日から開会され、町長から提案のあった補正予算など14議案を、いずれも原案どおり可決し、10日に平成29年度各会計決算審査、12日に一般質問等を行って閉会しました。



会計名	補正額	総額
一般会計(第4号)	300万円	46億1千21万円
一般会計(第5号)	1億341万円	47億1千362万円
国民健康保険特別会計(第2号)	487万円	5億7千997万円
介護保険特別会計(第1号)	814万円	3億8千837万円
医療施設特別会計(第1号)	93万円	1億2千662万円
簡易水道特別会計(第1号)	435万円	2億9千617万円
公共下水道特別会計(第1号)	240万円	2億6千861万円

### 補正予算の主なもの

◆ジュエリーアイス観光振興事業 956万円  
大津海岸のジュエリーアイス観光振興費。駐車場の整備に547万円、案内看板・トイレ等の設置に140万円、写真集・オリジナル切手シートの購入等を行う観光協会への補助に269万円

◆定住促進等住宅取得補助 116万円  
住宅の新築・中古住宅の購入者への補助費を対象件数の増加により追加補正

◆畑作構造転換事業補助金 2千225万円  
省力化につながる農業用機械を導入する組織への補助

◆豊頃町歯科診療所備品購入 81万円  
内視鏡用ビデオカメラの購入

◆大雨による町道災害復旧費 300万円  
7月初めの大雨被害に伴う災害復旧費(一般会計補正第4号・専決処分)

◆町道維持補修工事 1千680万円  
町道3路線の維持補修費用を追加

※表示の金額は、1万円未満を四捨五入しています。  
※専決処分とは、議会を開く時間的余裕がないときなど、議会にかかわって町長が処分(決定)すること。



茂岩俳句会

夜なべする祖母の目となり糸通す  
堂前真実  
天高し白馬は牧を駆けまわる  
松井テル子  
裏山の夫と登りし初紅葉  
長崎あけみ  
霜降りていよいよ甘く野の恵  
野田のり子  
老いてなほ学ぶ道あり暮の秋  
牧野ユキ  
句碑辿る足元に降る木の實かな  
中屋吟月

豊寿文芸

朝顔の仕舞い忘れた鉢ひとつ  
海富智恵  
ひとつづく山が暮れゆく秋の声  
堀川富子  
地震以後の地に伏して鳴く虫のこえ  
堀田幸子  
秋彼岸老猫老翁生きくらべ  
青木公範  
ちやちや豆と言ふ枝豆の旨しこと  
前川ひとみ  
牛小屋の壁の向こうは秋です  
上田知子  
四年ぶり恩師を囲み良き夜長  
福井一浩  
秋彼岸夫の好物串だんご  
垣内順子  
手探りで酌むも粋なり無月酒  
伊藤泰山  
赤トンボウ進め進めよ暮るるまで  
徳田則子  
新蕎麦や鶏の首ゆずり合う  
佐藤通彦

## 我が家のアイドル

初めまして! 体は小さいけど人一倍元気な「はな」です♡お話すると、いないいないばあが大好きです♡最近お店番デビューしました♡みなさん、よろしくお願ひします!

とよさか 豊榮 はな 花奈 ちゃん  
親♡良幸・葉月/茂岩本町  
平成29年9月28日生まれ



広報とよころ

議会だより

9月定例会補正予算

役場だより

町民文芸 我が家のアイドル

社協だより

役場だより



# 平成29年度 決算を審査認定

## 各会計の歳入歳出決算額

【単位：円】

会計名	歳入総額	歳出総額	差引額	翌年度繰越額	実質収支額
一般会計	5,214,319,460	5,117,244,893	97,074,567	4,901,000	92,173,567
国民健康保険特別会計	645,789,724	591,440,727	54,348,997	0	54,348,997
介護保険特別会計	375,653,495	353,651,672	22,001,823	0	22,001,823
後期高齢者医療特別会計	58,397,482	58,255,427	142,055	0	142,055
医療施設特別会計	98,868,904	98,692,366	176,538	0	176,538
簡易水道特別会計	239,957,193	233,492,846	6,464,347	0	6,464,347
公共下水道特別会計	267,699,241	265,507,214	2,192,027	0	2,192,027

平成29年度一般会計ほか6特別会計の歳入歳出決算は、町監査委員の決算審査意見書とともに議会に提出され、本会議において審議を行った結果、各会計とも認定することに決定しました。各会計の決算額は、上記のとおりです。

### 主な審議内容

#### 平成30年度補正予算

**Q 穴崎英樹議員** ジュエリーアイス観光振興事業について、駐車場整備により駐車台数はどのくらい増えるのか。

**A** 約40台分の駐車が可能と考へている。その他、民有地を借りて駐車場を用意するなど観光客受け入れへの対策を図りたい。



ジュエリーアイス観光客への駐車場

**Q 穴崎英樹議員** 舗装工事について、工事の数が多すぎて施工業者の手が回らないと聞くが、今年度の工事においてそのような話は聞いていないか。

現状把握を行った上で対応していきたい。

**Q 小笠原啓人議員** 歯科診療所に購入する備品は、新規に導入するものか。

**A** これまでは医師個人の家庭用ビデオカメラを使っていたが、画質が粗いなど不十分なことから導入する。

**平成29年度決算**

**Q 穴崎英樹議員** 基金残高は、決算時点において、約47億9千万円であるが、積立て額の目標は。

**A** 教育施設、消防施設、公共団体の施設の建替えを見すえて基金を積み立てている。金額を示すことは難しいが、少なくともこれらの事業を実施した上で、さらに普通交付税の収入額程度(平成29年度の普通交付税は、約21億3千万円)は確保する必要があると考へている。

**Q 穴崎英樹議員** 災害対策や運動・スポーツ振興に特化した基金を新設しては。

**A** 災害対策については、北海道市町村備荒資金組合への積立てを道内各自治体ともに行っている。

**Q 岩井明議員** 国民健康保険税の徴収において、給与の差し押さえを実施しているが、法令に基づき、生活に影響ない部分に限った差し押さえを実施しているか。

**A** 納税相談等を行ったのち、一定以上の収入がありながら納付されない場合に、法令等の基準により可能な範囲において差し押さえを実施している。

**Q 岩井明議員** 町立医院、歯科診療所の診療報酬収入が、平成28年度と比べて減額となっているが、その理由は。

**A** 町立医院の診療報酬収入が平成28年度の約9割となっている。理由は、町の人口や全体医療費の減少、健康診断の受診勧奨等によるものと考えている。なお、医師の交代があつたが、患者の評価は様々であり、必ずしもそれが理由ではないと考へている。

# 一般質問



岩井 明 議員

### 教員の勤務実態は

**Q** 教員の働き方改革への取り組みは。

**A** 山本教育長  
教育委員会では、国の道のガイドラインを参考に、「豊頃町立学校における教職員の働き方改革推進プラン」を策定し、平成32年度末までに1週間当たりの勤務時間が60時間を超える教員をゼロにすることを目指している。

**Q** 教員の勤務実態の把握方法は。



豊頃小学校の様子

**Q** スクールカウンセラーの配置への対応は。

**A** 山本教育長  
スクールカウンセラーは、配置していない。児童生徒の悩み相談等は、担任教員、校長、教頭により対応しているが、必要となる事案が発生すれば十勝教育局と協議していきたい。

**Q** 教員が部活動の顧問を担っていることが多いが、今後の対応は。

**A** 山本教育長  
本町では、部活動指導員として、バトミントンと剣道にそれぞれ1

人指導をお願いしている。可能な限り導入を進めたいが、仕事をされている方がほとんどの中、恒常的に部活動を指導できる人を見つけることは厳しいと考へている。

**Q** 教員が産育休や病休、介護等のために休暇をとるときの代替教員等の対応は。

**A** 山本教育長  
町内では、2人の教員が育児休暇中であるが、それぞれ臨時教員の配置を受けて対応している。一方、十勝管内では、4人の代替教員の欠員が生じている。十勝教育局と十分協議し、健全な学校体制が維持できるよう努力していきたい。

・スクールカウンセラーとは、子どもの臨床心理に関する専門知識及び経験を有し、学校に配置され、子ども・教員・保護者へのカウンセリングやアドバイスを通して心の悩みやいじめ・不登校等の未然防止、早期発見を図る人。

・部活動指導員とは、部活動の指導の充実と教員の負担軽減を図るため、中学校・高校において部活動への日常的な指導を行う者。





大谷 友則 議員

### 児童生徒の読書活動の推進は

Q 読書活動の推進をどのように取り組もうとしているのか。

A 山本教育長  
今年3月に「豊頃町子どもの読書活動推進計画」を策定し、その中では、各学校での朝読書や出前読み聞かせ会の推進、乳幼児健診時に本をプレゼントするブックスタート事業等を継続することにも、新たに文字を覚える時期である保育所年長児に本をプレゼントするセカンドブック事業の取組みを進めたい。

Q 学校の蔵書冊数が、国の基準に満たない学校があるが対策は。

A 山本教育長  
図書館の蔵書図書の貸し出しにより補っている。図書購入予算は、教育予算全体のバランスをみて検討しており、引き続き予算編成の中で協議を進めたい。



大津小学校の図書室

Q 学校に司書教諭を配置する考えは。

A 山本教育長  
法令により、11学級以下の学校には配置しないことができるため、配置に至っていないが、読書推進の観点から検討しなければならないと考えている。

Q テレビやゲームを長時間することやスマートフォン普及により、読書に向かない子どもへの対策は。

A 山本教育長  
子どもの読書週間の啓発やノーテレビデーの実施を通して、家庭生活習慣の見直しが進むよう取り組んでいきたい。



小笠原茂人 議員

### 産業の担い手確保育成対策は

Q 建設・土木業では、人手不足により業務内容を見直す会社があるが、業界活性化への対策は。

A 宮口町長  
建設・土木業のみならず、人手不足は、町の産業全体の課題である。町の事業の計画的な発注により、人手確保に役立つよう努力したい。しかし、町が発注する事業費が減少傾向にある現状では、他市町村の仕事を受注しなければ活性化しないのではと考えている。

Q 共同企業体による入札参加は可能か。

A 宮口町長  
工事内容によって、そのような形は可能と考えている。

Q 毎年、年間通じて計画的に工事を発注するよう配慮を。



土木工事の様子

A 宮口町長  
できるだけ配慮できるように努力していきたい。

Q 商店街には後継者のいない店舗が多いが、対策は。

A 宮口町長  
店を守る、町を守るこの考え方により、必要な支援をしていきたい。

Q 各店舗の経営は、自助努力による改善が難しいところまでできていると考えている。今後も継続して営業できるよう、抜本的な施策が必要と考えるが。

A 宮口町長  
商工会との連携を密にししながら、各店舗が生き残れるよう支援していきたい。



大崎 英樹 議員

### スポーツ・部活動招致への施設整備は

Q 茂岩高台のスポーツ施設の総合的な検証と整備の考えは。

A 宮口町長  
野球場は、練習試合等で町外者が利用し、サッカー場は、昨年6千人を超える利用があった。合宿等での利用を伸ばすには、宿泊施設の利用がなければ難しいと考えている。なお、学校施設のあり方を考える「豊頃町学校校舎等建築検討委員会」の中でも、運動施設について検討いただいている。

Q 2020年東京オリンピックに向けて、全国では合宿の誘致合戦が行われている。施設整備により、利用の増加が期待できると考えるか。

A 宮口町長  
学校施設の建て替えの問題と合わせて、豊頃小学校、豊頃中学校



茂岩山自然公園のスポーツ施設

の野球場として利用できるものを学校近くに整備し、茂岩高台の野球場は、サッカー場や運動広場に転換するなど様々な案を検討している。また、林業研修センターの取り壊しを検討するなど、茂岩高台全般の利用を総合的に見直していきたい。

Q テニスコートや、サッカー場をラグビーにも使用させるなど再整備の考えは。

A 宮口町長  
教育委員会と協議を進めながら、総合的に判断したいと考えている。

### 誘致企業の現状と今後の動向は

Q 町が発致した企業の現状は。

A 宮口町長  
主な誘致企業であるアイシン精機は、平成4年に町内で事業を開始以来、関連企業の社員の定住や小学生へのものづくり講座の開催など、交流を深めている。

また、ユーラス豊頃太陽光は、町内で太陽光発電事業を展開し、本町に貢献いただいている。両社の進出によって、安定した固定資産税収入が得られるなど本町にとって大切な企業である。

Q エコERCCの現状と今後の動向は。

A 宮口町長  
厳しい状況下にあると聞いています。同社が製造するバイオ燃料は、町のスクールバスでも利用していますが、現在は停滞している。

Q エコERCCに対して可能な範囲で行政から指導を行う考えは。

A 宮口町長  
行政が指導する考えはないが、前進するよう期待したい。

### 合同墓(塚)の設置は

Q 平成27年12月定例会の一般質問で同じ質問をしたが、その後の検討経過と設置の考えは。

A 宮口町長  
十勝管内の状況を調査したところ、帯広市が設置済み、芽室町が計画で、その他の町村は今後検討等となっている。

これまでに町民からの要望等はなく、宗教的な面などの問題もあり、大変難しい問題と認識している。なお、茂岩高台の墓地には、供養の碑という身元不明者を納める墓があり、町において毎年お参りをしている。

Q 合同墓(塚)設置に対する今後の考えは。

A 宮口町長  
少子化、核家族化が進む中、墓の問題は避けて通れないと認識している。合同墓(塚)は、一旦埋葬すると出すことはできないことや、宗教の問題など多くの問題があり、他市町村の動向も参考にしながら、今後も検討していきたい。



# 委員会レポート

8月24日、産業厚生常任委員会（相澤昌幸委員長）は、「農作物の作況について」、豊頃町農業改良推進協議会の作況調査に同行し、調査を行いました。

調査当日は、町内の10圃場8作物について1圃場ごとの作物の草丈、着莢数などの生育状況や、病害虫の発生状況、農作業の進捗状況及び今後の注意事項などについて説明を受けた。  
本年は、馬鈴薯の植付作業やてん菜の移植作業、豆類のは種作業は平年よりやや早く終了したが、6月中旬から7月中旬にかけての低温・多雨・日照不足により豆類に生育の停滞などの影響が出ている。



農作物作況調査の様子

調査時点での作物ごとの生育状況は、てん菜は、病害の発生は少なく、根部の肥大も順調に進んでおり平年以上の収量が見込まれる。馬鈴薯は、6月から7月上旬の降雨により茎長が軟弱徒長し、一部ほ場では倒伏が見られるものの、芋の肥大は順調で平年並の収量が期待される。豆類は、は種作業は平年よりやや早く終了したが、6月中旬の低温により生育が遅れ、茎長が短く莢数も平年を下回っており、収量の減少が予想される状況である。

牧草は、一番草は、長雨により収穫作業が遅れたものの収量は平年よりやや多かつたが、一番草は、追肥作業の遅れと少雨の影響により生育がやや緩慢である。デントコーンは、草丈が平年より短く、収穫量の減少が懸念される。  
なお、現地調査は行わなかったが、すでに収穫作業の終了した秋まき小麦は、4月から5月にかけての適度な降雨と高温により平年並の収量となつたが、6月の日照不足の影響により、品質は細麦傾向にあった。

**会議の詳細は会議録で**

定例会や臨時会などの会議の内容は、会議録に詳細に記録されています。ご覧になりたい方は、町ホームページを閲覧されるか、議会事務局へお問い合わせください。  
また、議会だよりの感想もお待ちしております。

TEL 015-574-2222  
FAX 015-574-3955  
(議会事務局直通)

調査時点での状況は以上のとおりであるが、今後の台風等により作物への影響が懸念されることである。  
また、今後においては、病害虫による被害、霜の降りる時期によっては豆類の収穫に悪影響を及ぼすことも考えられる。  
全町的に中長期的な明・暗渠排水などの農地基盤整備対策により、安定的な収量確保に向けた対策を講じることや、本格的な収穫期を迎えるに当たり農作業事故の注意を喚起するよう関係機関等を通して指導の徹底を求めるなどの意見が出された。



北海道町村議会議長会主催広報研修会

## 議会広報づくりを学ぶ

8月22日に、札幌市において議会広報研修会が開催され、議会だよりの編集を担当する議会運営委員会委員4名が参加しました。  
全道から103町村、525名の議員や職員が出席し、広報コンサルタントの芳野政明氏を講師に迎え「住民に読まれ伝える議会広報の基本と編集」と題し、事前に提出された10町の広報紙に対し、評価すべき点や改善すべき点を多くの実例を交えた説明があり、住民に伝えるから伝わる広報紙づくりを学びました。

## 意見書

- ① 林業・木材産業の成長産業化に向けた施策の充実・強化を求める意見書
- ② JR根室線の早期災害復旧と路線維持を求める意見書

①は産業厚生常任委員会にて審議のうえ常任委員会委員長である相澤昌幸議員から、②は小笠原茂人議員から提案説明され、いずれも原案のとおり可決し、関係省庁に提出されました。



提案説明する相澤昌幸議員（左）と小笠原茂人議員（右）

## 議会コラム

### 議事を傍聴するには？

議会は原則公開されていますので、誰でも傍聴することができます。傍聴する方は、本会議の当日に役場4階の議会事務局

前にある傍聴人受付簿に住所、氏名を記入するだけで傍聴席に入ることができます。  
また、より分かりやすく傍聴できるように議案書等の資料の貸し出しを行っております。なお、部数に限りがあるため、先着順となります。

## 滑川市議会議長・相馬市議会副議長来町

9月16日に、本町の姉妹都市である富山県滑川市から上田昌孝市長、原明議長、石坂稔産業民生部長、岡本修治議会事務局局長が、福島県相馬市から佐藤憲男副市長、石橋浩人副議長、吉田絵里子企画政策部秘書課主査、三瓶望議会事務局主査が来町しました。



産業まつりに参加する上田市長、原議長（左から）、石橋副議長、佐藤副市長（右から）

当日は晴天に恵まれ、来町した皆様は、とよこ産業まつりに参加されたのち、本町議員と交流を深めました。

## 議会日誌

- 〔8月〕
  - 23日 町村議会広報研修会（札幌市）
  - 22日 十勝町村議会議長会議長研修会
  - 24日 産業厚生常任委員会（大樹町）
  - 29日 比布町議会行政視察来町
  - 27日 議会運営委員会
  - 4日 第3回定例会（1日目）（補正予算、その他）
  - 10日 総務文教常任委員会
  - 12日 第3回定例会（3日目）（平成29年度決算認定）
  - 16日 滑川市議会議長、相馬市議会議長来町
  - 〔10月〕
    - 24日 総務文教常任委員会（所管事務調査）
    - 26日 札幌豊頃会（札幌市）
  - ◎今後の予定
    - 〔11月〕
      - 6日 十勝町村議会議長会主催議員研修会
      - 10日 東京豊頃会
      - 11日 全国議長大会
      - 22日 産業厚生常任委員会（所管事務調査）
      - 30日 議会運営委員会
      - 〔12月〕
        - 5日 第4回定例会（1日目）（補正予算、その他）
        - 12日 第4回定例会（2日目）（一般質問ほか）

※日程は変更になる場合があります。



役場だより 11月

役場だより 一見方一 日=日時 所=会場 対=対象 定=定員 円=費用 申=申込み 問=問合せ 電=電話 ファク=ファックス Eメール HP=ホームページ

- 募集 P31 陸上自衛隊高等工科学校生徒・自衛官を募集します
●子育て P31 赤ちゃん広場においでください
●健康 P33 愛の献血にご協力！
●福祉 P34 ひとり親家庭の無料法律相談会
●生活・環境 P34 巡回交通事故相談
P34 運転免許更新時講習
P35 11月11日(日)から20日(火)冬の交通安全運動
P35 消費者生活相談
P35 『とよころ消費生活塾』受講者募集
P35 特設人権相談所開設
P35 女性のための人権相談
●税金 P35 平成30年分年末調整説明会について
●その他 P36 工事のお知らせ
★告知★ P33 11・12月の保健のお知らせ
P35 町有バス(二宮線)の臨時運休について
P35 公衆トイレの冬期間閉鎖について
P36 11月の『ほっとサロン』
P36 トレーニング指導・クライミング教室参加募集
P37 ヒグマに注意！
P37 津波防災の日について
P37 豊頃町歯科診療所職員募集のお知らせ
P37 休日救急診療当番医について
P37 休診のお知らせ
P37 豊頃医院・歯科診療所『休診日のお知らせ』
P37 お誕生・おくやみ・寄附

主な施設の行事予定

Table with 4 columns: 開催日, 行事名, 会場, 内容. Includes events like 功労者表彰式, 第48回豊頃町文化祭, 健康講座, etc.

Table with 3 columns: 開催日, 事業名, 内容. Includes 文化祭作品展.

Table with 4 columns: 月日・期間, 対象施設, 事由, 備考. Details about 総合体育館 usage.

- 休館日について 祝日の翌日は、夜間休館(17:00~)となります。
○毎週月曜日の開館時間について 9:00~11:50、13:00~16:50の時間に限り使用できます。
○月例行事予定の詳細は、総合体育館1階ロビーに掲示していますので、詳細についてはお問合せください。
○体育館をご利用の際は、上靴をご持参ください。
○アリーナおよび小体育館使用後はモップで清掃してお帰りください。

募集

陸上自衛隊高等工科学校生徒・自衛官候補生を募集します

Table with 2 columns: 受験日, 試験内容. Details about recruitment exams for the Self-Defense Force.

【自衛官募集】募集種目自衛官候補生(男子・女子) 募集資格18歳以上33歳未満の者 受付期間年間を通じ受付 試験日▽平成30年11月18日▽平成30年12月16日(ともに帯広会場)

役場臨時職員募集

役場臨時職員を次のとおり募集します。【応募内容】▽代替調理員(臨時職員)若干名▽町内居住者(調理師の有資格者)

第8回会長杯ミニバレー交流大会参加チーム募集

ミニバレーを通じて、楽しく交流しませんか?ご参加お待ちしております! 12月8日(土)9時45分集合(時間厳守) 所総合体育館

フットサル大会を開催します!

12月1日(土) 受付8時30分 監督会議:8時45分 競技開始:9時 所総合体育館アリーナ

子育て

赤ちゃん広場においでください

乳児(1歳6か月未満)を持つ親子が安心して遊べ、お母さん同士が子育てについて気軽にしゃべりできる広場です。赤ちゃんを遊ばせながら、お母さん同士でおしゃべりして交流を深めましょう。

内容▽自由遊び、ベビーマッサージ、手遊び 問子どもプラザとよころ 574 3931

わんぱく広場においでください

子ども同士やお母さん同士の交流を目的としています。育児に関する相談にも応じますので、ご利用ください。

Table with 4 columns: 日程, 場所, 内容, 備考. Details about 赤ちゃん広場 and わんぱく広場 activities.

問子どもプラザとよころ 574 3931



種別	年齢	体重	血液検査項目
200ml 献血	満16歳～69歳	男性 45kg 以上 女性 40kg 以上	7項目
400ml 献血	男性 17歳～69歳 女性 18歳から69歳	男女とも 50kg 以上	15項目

受付時間	実施場所	目標数 目人
10:00～11:30	役場前	60人
13:00～14:00		
14:30～16:00	豊頃農協前	20人

日 12月13日(木)

愛の献血にご協力を！



乳幼児・1歳6か月児・3歳児  
健診のお知らせ

日 11月13日(火)

所保健センター  
▽無料  
内容▽身体計測、問診、診察、歯科健診、各種相談

内容	受付	対象	持ち物
3・4か月児	13:00～	平成30年6月12日～平成30年8月13日生	・母子手帳 ・アンケート用紙 ※新生児訪問時にお渡ししています。
7・8か月児	13:30～	平成30年2月12日～平成30年4月13日生	
11・12か月児	14:00～	平成29年10月12日～平成29年12月13日生	・母子手帳 ・歯ブラシ ・当日の尿 ・アンケート用紙 ※対象児に郵送します。
1歳6か月児		平成29年3月12日～平成29年5月13日生	
3歳児		平成27年9月12日～平成27年11月13日生	

※ご不明な点がありましたら、保健師までご相談ください。

問保健センター ☎(574) 3141

平成31年度保育所入所のご案内

平成31年度保育所入所希望児童の受付を行います。

区分	認可保育所	へき地保育所
保育所名	茂岩保育所	大津保育所
開設期間	通年	
平日保育時間	8:30～16:30	
土曜日保育時間	8:30～12:00	
受入年齢	1歳くらいから	3歳くらいから

◆茂岩保育所の新規利用手続き等

- ①保育所に、新規申込の方は支給認定申請と入所申込の続きを同時に行います。用紙は、保育所、大津支所にあります。支給認定申請とは、保育所を利用できる資格の認定を、町に申請する手続きのことをいいます。
- ②町から申請者へ、次の区分により認定し結果を通知します。
- ③3歳～5歳児で保護者の就労等で保育が必要な児童(2号認定)
- ④3歳未満児で保護者の就労等で保育が必要な児童(3号認定)
- ⑤町から入所承諾書を交付します。
- ⑥茂岩保育所継続・大津保育所の利用手続き
- ⑦保育所に、入所申込の続きを行います。用紙は、保育所、大津支所

『国民健康保険・後期高齢者医療保険』交通事故と健康保険



※65歳～69歳の方は60歳～64歳の間に献血したことのある方に限ります。  
※尿酸、高血圧または高脂血症の薬は当日服用していても献血できます。  
※200ml献血にご協力いただいた人数が多いときは、200ml献血の受付を中止させていただきます。  
献血のメリット▽血圧測定、血液検査(上記の項目数)を行いますので、疾病の早期発見に役立ちます。▽献血に協力いただいた方には、公共ポイントを100ポイント贈呈します。  
問保健センター ☎(574) 3141

交通事故のように他人(第三者)から被害を受けた場合、その治療に係る医療費(過失相当分)は原則として加害者が負担するべき費用です。しかし、現実的には話し合いや賠償請求が遅れるため一時的に健康保険の給付を受けて治療することができます。  
このとき健康保険で負担した費用は、加害者に代わり一時立て替えている状況になるので、後日加害者へ損害賠償請求をすることになります。  
事故等が発生したときには、人身事故として加害者の氏名、連絡先、車のナンバー、免許証、車検証を確認の

広報とよこ

議会だより

子育て

役場だより

11・12月の保健のお知らせ

対象者、時間・場所、料金などの詳細は、4月配付の『ほけん・ふくしガイド』をご覧ください。

こども

- 乳幼児・1歳6か月児・3歳児健診(11月13日)  
○詳細は、P32をご覧ください。
- 予防接種  
○ヒブ、小児肺炎球菌、B型肝炎、四種混合、BCG、麻しん風しん1期、麻しん風しん2期、水痘、二種混合、日本脳炎
- 歯科健診・フッ化物塗布(11月29日)  
○詳細は、ほけんふくしガイドをご覧ください。

おとな

- 献血  
○詳細は、上記をご覧ください。
- 子宮がん・乳がん検診(12月14日)  
○申込受付中です。詳細はP16をご覧ください。

インフルエンザの予防接種について

希望される方は、豊頃医院 ☎(574)2020へお申込みください。

問保健センター ☎(574)3141

あります。

- ②町から入所承諾書を交付します。  
受付期間▽12月3日(月)～14日(金)  
申茂岩保育所または大津支所にある申込用紙に必要事項を記入し、茂岩保育所または大津支所へお申込みください。  
認定基準▽保育所へ入所できる児童は、両親いずれも(両親と同居している場合には児童の面倒を見ている者)が次のいずれかの事情にあり、家庭において必要な保育を受けることが困難である場合です。
- ①家庭内及び家庭外労働  
ひと月において、常に一定時間以上の労働をしている。
- ②母親の出産等  
母親が妊娠中または出産後間がない。
- ③疾病等  
病気がかり、もしくはけがを負い、または心身に障がいがある。
- ④病人看護等  
同居の親族(長期間の入院等を含む)を常に介護または看護している。
- ⑤家庭の災害  
地震、風水害、火災、その他の復旧にあたっている。
- ⑥求職活動  
求職活動(起業準備を含む)を継続的に行っている。
- ⑦教育施設に在学  
学校、専修学校、各種学校等に在学している。
- ⑧職業訓練

職業訓練を受けている。

- ⑨児童虐待  
児童虐待を行っているか、または再び行われるおそれがある。
- ⑩配偶者からの暴力  
配偶者からの暴力により保育を行うことが困難であると認められる場合。
- ⑪育児休業  
育児休業をする場合で、対象の児童以外の子が保育所を利用しており、引き続きの利用が必要であると認められる場合。
- ⑫その他  
①から⑩に類似すると町長が認める場合。

●入所説明会

日時・開催場所	茂岩保育所	大津保育所
12月20日(木)	12月下旬に申し込み者へ直接案内します。	
15時～(30分程度)		

来年度、初めて保育所に入所される児童の保護者を対象に、入所説明会を行いますので、必ず出席くださるようお願いいたします。  
※随時、入所受付や保育に関する相談を行っています。

問茂岩保育所 ☎(574) 2170  
※平成31年度学童保育所入所希望児童の受付は、2月に行います。  
問学童保育所 ☎(574) 3931

広報とよこ

議会だより

子育て

役場だより



うえ、警察へ連絡してください。また、すぐに役場福祉課へ届出をすることにも、後遺症等も懸念されることから、示談をする前に役場福祉課へご相談ください。

また、気軽に治療費を受け取るなどの行為にも重ねてご注意ください。

【届出に必要なもの】  
▽交通事故証明書(後日でも可)▽保険証▽印鑑

【給付の制限について】  
次のような事由に該当する場合は、疾病にかかったり負傷した場合、保険給付を制限します。  
①故意の犯罪行為等によるもの  
②けんか闘争によるもの  
③泥酔によるもの  
④社会通念上の著しい不良行為  
⑤正当な理由なく、療養の指示に従わない場合

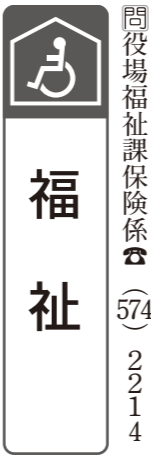

福祉課

ひとり親家庭の無料法律相談会  
ひとり親家庭のお母さん・お父さんが、養育費の取り決めや離婚前後の問題、各種債務の返済等、解決困難な事例について弁護士による専門相談を受けられるよう無料法律相談会を行います。ぜひ、ご利用ください。

11月11日(日)から20日(火)の交通安全運動

冬期は夕暮れ時の歩行者(特に高齢者)や自転車乗用中の人を見逃しやすく、凍結路面でのスリップ事故等も多発する傾向にあります。

悲惨な死亡事故に遭わないよう、路面状況に応じたスピードダウンでゆとりある安全運転を心がけましょう。

消費者生活相談

身に覚えのない架空請求や悪質な訪問販売、振り込み詐欺などの相談にご利用ください。

「だまされた」「なんかおかしいぞ」と気づいた時、ためらわずにご相談ください。  
11月9日(金) 11時30分～14時30分  
所役場1階会議室  
相談員 上村正子氏  
問役場住民課生活環境係 ☎(574) 2213

「とよころ消費生活塾」受講者募集

高額な振り込み詐欺や商品の不適切な表示など消費生活に関する様々な問題が発生する中、消費生活の分野に関して、必要な基礎知識や最新の情報をテーマとした講座を開催しますので、関心のある方は、お気軽に受講ください。  
11月9日(金) 14時50分～16時20分

11月16日(金) 13時～15時  
所帯広市グリーンプラザ内(帯広市公園東町3丁目9番地1)

対ひとり親家庭のお母さん・お父さん 定4名(1名30分) ※先着順

▽託児無料 ※事前申し込みが必要  
申込締切▽平成30年11月9日(金)まで

【とち生活あんしんセンター生活・仕事相談会】  
日常生活や仕事など、心配ごとや悩みごとの相談をお受けします。  
11月8日(木) 12時30分～14時20分まで  
所える夢館2階会議室  
対さまざまな理由から、生活・仕事に困りの方(秘密厳守・相談無料)  
申問とち生活あんしんセンター ☎0155(66) 7112 FAX 0155(66) 7113  
Eメール aashin@tokachi8hokkaido.jp  
※事前の申込が必要です。締切は11月7日(水)です。

「とち生活あんしんセンター」は、さまざまな理由から生活・仕事に困っている方のご相談にのるために、北海道十勝総合振興局が作った相談窓口です。  
問役場福祉課福祉係 ☎(574) 2214

※毎月1回実施予定  
所役場1階会議室  
テーマ「くらしのキケン対処法」  
講師 上村正子氏  
定若干名▽無料  
申前日までに役場住民課生活環境係 ☎(574) 2213 へご連絡ください。  
※今回は11月30日(金)、テーマ「十勝でも高額被害! ケファイア事業部」

特設人権相談所開設  
本町において次のとおり特設人権相談所を開設します。  
12月7日(金) 13時30分～15時30分  
所役場1階会議室  
相談員 ▽鳥宮慶法氏 ▽津久井淑恵氏  
▽中野稔氏  
問役場住民課生活環境係 ☎(574) 2213

【女性のための人権相談】  
帯広人権擁護委員協議会、釧路地方法務局帯広支局及び帯広市では、人権に関する悩み事や困り事について、解決の糸口が見つからず困っている女性のために、「女性のための人権相談」も相談所を定期的に開設しています。  
夫やパートナーからの暴力、職場におけるセクハラや男女差別、離婚や相続に関する問題などで困っている方は一度相談に来てみませんか?

日本赤十字社及び共同募金会では、平成30年胆振東部地震災害の被災者の生活支援を図るため義援金を受付しています。  
皆さまのご支援、ご協力をお願いします。  
募集期間 ▽平成31年3月31日まで  
受付・問合せ  
▽日赤豊頃町分区分事務局(福祉課内) ☎(574) 2214  
▽豊頃町共同募金委員会(社会福祉協議会内) (574) 3143

無料巡回交通事故相談  
11月7日、12月5日、1月9日、2月6日、3月6日▽11時～15時  
所十勝総合振興局  
申十勝総合振興局環境生活課 ☎0155(26) 9249  
※相談の受け付けは、事前に電話連絡をお願いします。  
なお、巡回相談日以外で電話相談を希望される方は、北海道交通事故相談所 ☎050-3533-4703 に電話してください。  
問役場住民課生活環境係 ☎(574) 2213

相談は女性の権利擁護委員会を中心に無料でお受けし、秘密は厳守します。  
11月21日(水)  
受付時間 13時～15時30分  
所とちプラザ 1階大集会室(帯広市西4条南13丁目1)  
※当日の相談は女性の方のみとさせていただきます。  
問▽帯広人権擁護委員協議会 加藤  
▽釧路地方法務局帯広支局 稲毛  
☎0155(24) 5853  
【全国一斉「女性の人権ホットライン」強化週間】11月12日(月)～18日(日) 受付時間  
▽平日(12日～16日) 8時30分～19時  
▽土日(17日～18日) 10時～17時  
☎0570-070-810  
相談担当者 ▽法務局職員 人権擁護委員 主催 ▽法務省人権擁護局、全国人権擁護委員連合会  
実施機関 ▽釧路地方法務局、釧路人権擁護委員連合会  
問釧路地方法務局人権擁護課 太田 ☎0154(31) 5014

町有バス(二宮線)の臨時運休について  
学校の振替休日に伴い、次の便を運休します。  
二宮線 11月12日(月) 全便運休  
問役場住民課生活環境係 ☎(574) 2213

生活・環境

無料巡回交通事故相談

11月7日、12月5日、1月9日、2月6日、3月6日▽11時～15時  
所十勝総合振興局  
申十勝総合振興局環境生活課 ☎0155(26) 9249  
※相談の受け付けは、事前に電話連絡をお願いします。  
なお、巡回相談日以外で電話相談を希望される方は、北海道交通事故相談所 ☎050-3533-4703 に電話してください。  
問役場住民課生活環境係 ☎(574) 2213

生活・環境  
無料巡回交通事故相談  
11月7日、12月5日、1月9日、2月6日、3月6日▽11時～15時  
所十勝総合振興局  
申十勝総合振興局環境生活課 ☎0155(26) 9249  
※相談の受け付けは、事前に電話連絡をお願いします。  
なお、巡回相談日以外で電話相談を希望される方は、北海道交通事故相談所 ☎050-3533-4703 に電話してください。  
問役場住民課生活環境係 ☎(574) 2213

無料巡回交通事故相談

11月7日、12月5日、1月9日、2月6日、3月6日▽11時～15時  
所十勝総合振興局  
申十勝総合振興局環境生活課 ☎0155(26) 9249  
※相談の受け付けは、事前に電話連絡をお願いします。  
なお、巡回相談日以外で電話相談を希望される方は、北海道交通事故相談所 ☎050-3533-4703 に電話してください。  
問役場住民課生活環境係 ☎(574) 2213

無料巡回交通事故相談

無料巡回交通事故相談

無料巡回交通事故相談

無料巡回交通事故相談

無料巡回交通事故相談

無料巡回交通事故相談

運転免許更新時講習

11月は、豊頃町では講習は行われません。次回の講習予定は、12月6日(木)です。  
詳細 ▽豊頃町で行われる講習月は偶数月▽種別は「優良(13時15分)」、「違反(14時)」のみ▽「一般」または「初回」を受講される方は、池田会場等で受講してください。  
対公安委員会から送付された切替通知書により、池田警察署で切替手続きを終了された方

参考～町外実施会場

Table with 2 columns: 会場, 日時. Includes 池田会場 and 浦幌会場.

注) 十勝池田警察署管内

問役場住民課生活環境係 ☎(574) 2213

問役場住民課生活環境係 ☎(574) 2213

問役場住民課生活環境係 ☎(574) 2213

問役場住民課生活環境係 ☎(574) 2213

問役場住民課生活環境係 ☎(574) 2213

問役場住民課生活環境係 ☎(574) 2213

問役場住民課生活環境係 ☎(574) 2213

問役場住民課生活環境係 ☎(574) 2213

税金

平成30年分 年末調整説明会の開催について  
年末調整説明会を開催します。  
なお、税務署の委託業者から、皆さんのところへ直接関係書類等が送付されますので、当日は郵送された書類を持参してください。また、関係書類が郵送されなかったら、数量をご確認いただき、不足分については当日会場で補充願います。  
11月14日(水) 9時45分～11時15分  
▽受付 9時15分  
所える夢館 2階 視聴覚室  
問役場住民課住民税係 ☎(574) 2213

問役場住民課住民税係 ☎(574) 2213

問役場住民課住民税係 ☎(574) 2213



休日救急診療当番医について

当番医制度は、あくまでも「急病患者さん」のためのものです。いわゆる「夜間診療所」という意味での当番医制度ではありません。

～急病についての問合せ先～
◆発熱や腹痛などの初期救急が必要なとき、受診できる医療機関をお知らせします。

- 【帯広市急病テレホンセンター】
☎ 0155-26-1099 (フリーダイヤル)
▽年中無休・24時間対応
【北海道救急医療情報案内センター】
☎ 0120-20-8699 (フリーダイヤル)
☎ 011-221-8699 (携帯電話/PHS)
HP http://www.qq.pref.hokkaido.jp/
▽年中無休・24時間対応
問豊頃消防署 ☎ (574) 2310

豊頃医院・歯科診療所『休診日のお知らせ』

- 豊頃医院
日曜日、金曜日午後(第2・第4)、土曜日(第2・第4)は、休診日です。11月は9日の午後、及び10日、24日が休診日です。
●歯科診療所
土曜・日曜祝日が休診日です。夜間診療日(毎週水曜日)
※事前予約が必要になります。

休診のお知らせ

豊頃町歯科診療所では11月から当分の間、土曜日を休診します。

ヒグマに注意!

これからの時期はヒグマが冬眠に備えて食べ物を探して活発に活動します。今年度も町内で多数の目撃情報がありますので、ヒグマを目撃した場合や足跡等の痕跡を見つけた場合は、直ちに役場産業課まで連絡してください。

注意事項

- ◆音を出しながら行動・作業しましょう
◆朝夕の薄暗い時には行動しないようにしましょう
◆ヒグマのフンや足跡、食べた跡を見つけたらすぐに引き返しましょう

役場産業課林政係 ☎ (574) 2217



津波防災の日について

毎年11月5日は「津波防災の日」です。この日は、東日本大震災の発生を受け、国民の津波対策への理解と関心を深めるため、平成23年に定められました。今から約160年前の11月5日に発生した安政南海地震で現在の和歌山県を津波が襲ったとき、住民の一人が稲むらに火をつけて村人を避難誘導したことに由来しています。

突然やってくる地震・津波から身を守るためには普段からの備えをしっかり持つことが大切です。そのために「家族の集合場所や連絡方法」「自治体が指定している避難場所・施設」「災害時に持ち出す家の大切なもの」などを家族全員で確認しておきましょう。

池田警察署 ☎ (572) 0110

豊頃町歯科診療所職員募集のお知らせ

豊頃町歯科診療所では常勤の歯科助手、もしくは歯科衛生士1名を募集しています。器具の清掃・消毒、診療の準備、掃除が主な内容です。未経験者歓迎(50歳位まで可)

【勤務時間】9時～18時
※「16時までの勤務」など、勤務時間は相談に応じます。

【お休み】日祝祭日、土曜日(完全週休2日)、お盆3日、年末年始7日
給与その他は委細面談の上、面接の日を決めたいと思いますので、まずはお電話ください。

豊頃町歯科診療所 ☎ 574-2531

11月のほっとサロン
各サロン【公共ポイント対象事業】です
各サロン利用料100円
※昼食提供やイベント時は増額の場合もあります
フィットネスカフェ
① 11月6日(火) 10:00～12:00
② 11月20日(火) 10:00～12:00
所 ひだまり交流館 ¥100円
内容 ①ガンバルーン ②ノルディックウォーキングまたは、音楽運動の選択
福祉活動拠点施設ひだまり交流館
月曜日～土曜日(祝日も開設)
10:00～17:30
【トヨッピーコミカフェ】10:30～15:30
【うたカラの日(カラオケ開放)】
毎週月曜日 10:00～12:00
【吹き矢道場「吹き矢っ子」】無料
毎週月曜日 13:00～17:00

工事のお知らせ
①町道茂岩公園線は、道路工事のため、次の期間片側交互通行となります。
所茂岩
期間平成30年12月25日(火)まで
時間終日
②町道統内16線は、道路工事のため、次の期間片側交互通行となります。
所統内
期間平成31年1月24日(木)まで
時間終日

③町道4条通りは、道路工事のため、次の期間片側交互通行となります。
所大津幸町
期間平成30年12月25日(火)まで
時間終日
④大津幸町、元町は、駐車場整備工事のため、次の期間工事中となります。
所大津幸町、大津元町
期間平成30年12月25日(火)まで
時間終日
2か所 駐車場整備工事

トレーニング指導・クライミング教室 参加募集
スポーツインストラクターによる運動指導を行います。自宅でもできる運動を学び継続的な運動習慣を身につけませんか!クライミングは全身運動でもありフィットネス効果の高いスポーツとしても注目されています。初心者も体験できますので、ぜひお気軽に参加ください。
【日時】11月20日(火)
▶17:00～18:30(トレーニング指導)
▶18:30～19:00(エアロビクス)
▶19:00～20:45(クライミング)
【場所】総合体育館トレーニング室【持ち物】飲み物・タオル等
【対象】町民
教育課体育振興係 ☎ 574-2480 (体育館直通)

お誕生 (9月20日～10月19日届出分)
名前 性別 親 住所
武内 花和 女 創・美里 中央新町
おくやみ (9月20日～10月19日届出分)
名前 年齢 死亡年月日 住所
佐藤 文徳 さん 86歳 30.9.20 豊頃南町
森 ユキ子 さん 90歳 30.9.24 茂岩
菖蒲 勝 さん 88歳 30.10.4 二宮

寄附
住所 名前 目的
【町寄附分】
茂岩栄町 伊関ミツイ 様 ふるさと振興のため
福島県 今野大樹 様 ふるさと振興のため
幕別町 松田光弘 様 ふるさと振興のため
大阪府 森崎重則 様 ふるさと振興のため
大津幸町 内杉パレ工浦幌研究所 山田 睦 様 図書購入
【社会福祉協議会寄附分】
茂岩栄町 山本 馨 様 RUN伴+事業指定寄附
とよころ産業まつり実行委員会 様 社会福祉増進のため
ECO!エコ!もったいない運動 廃品回収の換金分を社会福祉増進のため

広報とよころ 議会だより 役場だより

広報とよころ 議会だより 役場だより

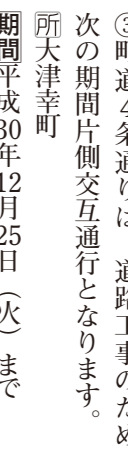
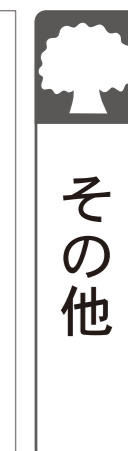



日	月	火	水	木	金	土
<b>施設凡例</b> 〔役〕役場庁舎 ☎(574)2211 〔え〕える夢館 ☎(579)5801 〔こ〕こどもプラザとよころ ☎(574)3931 〔保〕保健センター ☎(574)3141 〔体〕総合体育館 ☎(574)2480 〔福〕福祉センター ☎(574)3143 〔医〕豊頃医院 ☎(574)2020 〔豊〕豊頃コミュニティセンター ☎(574)3358 〔大〕大津コミュニティセンター ☎(575)2413 〔ひ〕ひだまり交流館 ☎(574)3143 〔末〕末広近隣コミュニティセンター 〔こ〕ココロコテラス ☎(578)7202				<b>11/1</b> 友引 わんぱく広場 10:00〔保〕 P31	<b>2</b> 先負 功労者表彰式 10:00〔え〕 P30	<b>3</b> 仏滅 文化の日 歯科診療所休診日 第48回豊頃町文化祭 10:30〔え〕 P30
<b>4</b> 大安 健康講座(図書館) 13:30〔え〕 P30	<b>5</b> 赤口 える夢館・図書館休館日 総合体育館夜間休館日 わんぱく広場リフレッシュ 講座申込締切 P31	<b>6</b> 先勝 フィットネスカフェ 10:00〔ひ〕 P36	<b>7</b> 友引 卓上サロン 10:00〔福〕 P36	<b>8</b> 仏滅 わんぱく広場 10:00〔こ〕 P31 とかち生活あんしんセン ター生活・仕事相談会 12:30〔え〕 P34	<b>9</b> 大安 豊頃医院午後休診日 消費生活相談 11:30〔役〕 P35 とよころ消費生活塾 14:50〔役〕 P35 ほっとサロン豊頃 9:30〔豊〕 P36 ココロキッチン 18:00〔ひ〕 P36	<b>10</b> 赤口 豊頃医院・歯科診療所休診日
<b>11</b> 先勝	<b>12</b> 友引 える夢館・図書館休館日 総合体育館夜間休館日 ほっとサロン末広 12:00〔末〕 P36 町有バス(二宮線) 臨時運休 P35	<b>13</b> 先負 乳幼児、1歳6か月児、3歳児健診 13:00〔保〕 P32	<b>14</b> 仏滅 ほっとサロン茂岩 13:00〔ひ〕 P36 平成30年分年末調整説明会 9:45〔え〕 P35	<b>15</b> 大安 わんぱく広場 10:00〔こ〕 P31	<b>16</b> 赤口 役場臨時職員募集締切 P31 会長杯ミニバレー大 会申込期限 P31 保育士(豊頃町職員) 募集締切	<b>17</b> 先勝 歯科診療所休診日
<b>18</b> 友引 	<b>19</b> 先負 える夢館・図書館休館日 総合体育館夜間休館日 豊寿大学 10:00〔え〕 P30	<b>20</b> 仏滅 フィットネスカフェ 10:00〔ひ〕 P36 トレーニング指導・クラ イミング教室 17:00～〔体〕 P36	<b>21</b> 大安 卓上サロン 10:00〔福〕 P36 赤ちゃん広場 10:00〔こ〕 P31	<b>22</b> 赤口 フットサル大会申込 期限 P31 わんぱく広場 10:00〔こ〕 P31 お元気サロン 9:30〔豊〕 P36 減脂教室申込期限 P17	<b>23</b> 先勝 勤労感謝の日	<b>24</b> 友引 豊頃医院・歯科診療所休診日
<b>25</b> 先負	<b>26</b> 仏滅 える夢館・図書館休館日 総合体育館夜間休館日	<b>27</b> 大安	<b>28</b> 赤口 ほっとサロン茂岩 13:00〔ひ〕 P36	<b>29</b> 先勝 図書館休館日 わんぱく広場 10:00〔こ〕 P31 歯科健診・フッ化物塗布 P33	<b>30</b> 友引 図書館休館日	<b>12/1</b> 先負 歯科診療所休診日 フットサル大会 9:00〔体〕 P31

「とよころカレンダー」は、切り取ってお貼りいただけるよう裏表紙に掲載しています。

生活支援体制整備事業

## 地域座談会

住民が主役の地域づくりから支え合いを広げていくために“今”  
 私たちができる「ちょっとしたこと」を一緒に考えていきませんか?



実施地区	日時	場所
豊頃地区 (豊頃1～3・梶岡・豊頃)	11月9日(金)	13:00～ 豊頃コミセン
中央区地区	11月15日(木)	10:00～ 中央区コミセン
茂岩地区 (茂岩1区～6区)		13:30～ ひだまり交流館
礼文内・十弗西地区 (十弗町内含む)	11月26日(月)	10:00～ 十弗農業センター
統内地区 (礼作別・統内区ほか)		13:30～ 統内生活センター
二宮・農野牛地区	11月30日(金)	10:00～ 二宮構造改善センター
牛首別・茂岩南地区		13:30～ 牛首別会館

大津地区・12月19日(水)を予定

【問合せ】役場福祉課介護保険係 ☎ 574-2214 ・豊頃町社会福祉協議会 ☎ 574-3143

## 保育士(豊頃町職員)募集

採用人数 若干名(準職員)

### 募集要項

- ①保育士の資格を有する方、および資格取得見込みの方
- ②本町に居住、または居住を可とする方  
※地方公務員法第16条に規定する欠格条項に該当する方は応募できません
- ③普通自動車運転免許を有する方

申込方法 次の書類を郵送または直接提出してください。

- ①履歴書(市販の用紙に6か月以内に撮影した顔写真を貼付)
- ②保育士免許状の写し
- ③成績証明書  
※修学中の方は、②に代えて在席中の学校が発行した次の書類を提出してください
- ④卒業見込証明書
- ⑤学校長の推薦状

申込期限 11月16日(必着)

採用予定時期 平成31年4月1日

### 申込みおよび問合せ先

〒089-5313 中川郡豊頃町茂岩栄町4番地  
 豊頃町子育て支援所 ☎ 574-2170

